Dell. 1

Imposta di bollo assolta in modo virtu
- autorizzazione Agenzia delle Entr
- Ufficio Territoriale di Cagliari
- prot. n. 56522 del 25/07/20
N° pagine 42 N° bolli 11 Valore 5760

Contratto tra la ASL n.8 di Cagliari e la Struttura sanitaria STUDIO DENTISTICO DOTT. MASSIMO ATZORI (cod.reg.: 200418) per l'acquisizione di prestazioni di Assistenza Specialistica ambulatoriale per gli anni 2014 e 2015.

L'anno 2014, addì 29 del mese di Luglio in Selargius l'Azienda Sanitaria Locale n 8 di Cagliari (di seguito denominata Azienda) con sede in via Piero della Francesca 1, Selargius, nella persona del Direttore Generale e Legale Rappresentante Dott. Emilio Simeone, da una parte

AZIENDA U.S.L. N° 8 CAGLIARI - SERVIZIO SANITARIO REGIONE SARDEGNA

e

la Struttura Sanitaria STUDIO DENTISTICO DOTT. MASSIMO ATZORI (di seguito denominata Struttura) con sede operativa in VIA SAN SEPOLCRO,18 cap 09010 PULA, nella persona del Legale Rappresentante Dott. Massimo Atzori, Partita iva 01933030924, dall'altra, hanno convenuto e stipulato quanto segue.

Premesso:

- che la Legge Regionale n. 10 del 28 luglio 2006 all'articolo 8 stabilisce che le ASL stipulano contratti con le strutture private e con i professionisti accreditati;
- che con la Delibera della Giunta Regionale n. 20/7 del 19 maggio 2010 è stata approvata la Direttiva contenente le azioni per il Patto del Buongoverno del Servizio Sanitario Regionale per l'anno 2010;
- che l'erogazione di prestazioni sanitarie da parte di strutture private è disciplinato dai principi di cui agli articoli 1 e 3 della LR 10/2006;
- che ai sensi del comma 2 dell'art. 3 della LR 10/2006 la remunerazione delle attività svolte dalle strutture e dai soggetti accreditati è subordinata alla stipulazione dei rapporti contrattuali definiti ai sensi dell'art. 8 della stessa legge;
- che in base alla Deliberazione della Giunta Regionale n. 51/19 del 28/12/2012 l'Azienda Sanitaria Locale è tenuta a predisporre i contratti con i singoli soggetti erogatori privati sulla base dei volumi di attività e dei correlati livelli di spesa definiti dalla programmazione regionale, per ciascuna macroarea;
- che l'Azienda acquisisce e tiene conto di eventuali deleghe di committenza, con relativi volumi di atti-

vità e tetti di spesa, formalizzate da parte di altre ASL per prestazioni che non possono essere garantite nei rispettivi territori. In carenza di delega di committenza la ASL nella quale insiste la struttura determinerà il tetto di spesa in misura non superiore a quella registrata nel corso dell'ultimo anno disponibile e tenuto conto degli obiettivi di spesa previsti nella Delibera della Giunta Regionale n. 51/19 del 28/12/2012;

- che il Nomenclatore Tariffario Regionale delle prestazioni di assistenza specialistica ambulatoriale è stato definito con la Deliberazione della Giunta Regionale n. 19/6 del 28 aprile 1998, e s.m.i., in particolare la Deliberazione della Giunta Regionale n. 34/9 del 11/09/2007 - Revisione del Nomenclatore Tariffario delle prestazioni di specialistica ambulatoriale emanato con la D.G.R. n. 19/6 del 28 aprile 1998. Primo riequilibrio 2/10 delle tariffe regionali verso quelle massime fissate a livello nazionale - e la DGR 33/20 del 31/07/2012 Nomenclatore tariffario regionale della specialistica ambulatoriale. Revisione delle tariffe di alcune prestazioni della medicina di laboratorio;
- che con la Deliberazione della Giunta Regionale n. 43/9 del 20 dicembre 2002, e s.m.i. (Deliberazione della Giunta Regionale n. 11/7 del 21 marzo 2006; Deliberazione della Giunta Regionale n. 41/29 del 29 luglio 2008) è stata data attuazione alle disposizioni sui LEA, in particolare per quanto attiene alle condizioni cliniche di erogabilità delle prestazioni parzialmente escluse appartenenti alla branca di medicina fisica e riabilitativa, alle prestazioni di densitometria ossea e di chirurgia rifrattiva.
- che con la Deliberazione della Giunta Regionale n. 30/36 del 2 agosto 2007 sono stati dati indirizzi alle ASL per l'applicazione degli sconti tariffari previsti dall'articolo 1, comma 796, lettera o) della legge 27 dicembre 2006, n. 296 sulle prestazioni di specialistica ambulatoriale erogate dalle strutture private accreditate per conto del Servizio Sanitario Regionale; che tale sconto non trova applicazione per le tariffe definite con la DGR 33/20 del 31/07/2012;
- che con la Deliberazione della Giunta Regionale n. 49/4 del 17/12/2012 è stata definita la percentuale di riduzione Revisione contratti per l'acquisto di prestazioni sanitarie da soggetti privati accreditati per l'assistenza specialistica ambulatoriale e per l'assistenza ospedaliera, ai sensi del D.L. n. 95 del 6 luglio

2012 convertito in L. 7 agosto 2012, n. 135.

- Che nella Deliberazione n. 745 del 19/06/2014 "Integrazione delibera n. 1354 del 31/07/2013-Piano preventivo delle attività per la stipula di accordi e contratti per il triennio 2013-2015" è stato previsto l'acquisizione di prestazioni di odontoiatria nel Comune di Pula;
- Che con nota prot. N. 1268 del 29/05/2014 l'Assessore Regionale dell'Igiene e Sanità e Assistenza Sociale autorizza l'Azienda alla stipula del presente contratto;

Tutto quanto sopra premesso e concordato, le parti come sopra costituite convengono quanto segue:

Articolo 1 - Legittimazione contrattuale e oggetto del contratto

La Struttura STUDIO DENTISTICO DOTT. MASSIMO ATZORI è legittimata alla stipulazione del presente contratto in quanto accreditata con provvedimento regionale determinazione n. 484 del 15/05/2014, e per effetto delle disposizioni contenute nelle linee regionali di indirizzo per la stipulazione dei contratti tra soggetti erogatori privati e Aziende Sanitarie Locali.

Il contratto definisce:

- le caratteristiche delle prestazioni erogabili dalla Struttura;
- il volume e le prestazioni erogabili, distinte per tipologia di prestazione e branca specialistica (riportate nell'allegato Y al presente atto);
- il tetto di spesa preventivato (a fronte del volume e delle tipologie di prestazioni concordate) determinato, per gli anni 2014 e 2015 al netto degli sconti tariffari e della compartecipazione al costo stimata (riportato dell'allegato Y al presente atto);
- il sistema tariffario nonché le modalità di remunerazione delle tariffe rispetto alle attività rese in eccesso;
- i controlli che saranno attivati dall'Azienda e le sanzioni previste in caso di inadempienza;
- il debito informativo della Struttura verso l'Azienda in relazione alle prestazioni erogate;
- le modalità di accesso alle prestazioni.

Articolo 2 - Requisiti di accreditamento

La Struttura, STUDIO DENTISTICO DOTT. MASSIMO ATZORI preliminarmente alla stipulazione del

contratto, dovrà comprovare l'avvenuto completamento del percorso di accreditamento ovvero di aver ottenuto dalla Regione l'accreditamento istituzionale definitivo ai sensi della Deliberazione della Giunta regionale n. 47/43 del 30.12.2010,.

Nelle more dell'eventuale completamento del percorso per il rilascio dell'accreditamento definitivo l'Azienda dovrà accertare che, in relazione alle prestazioni oggetto del presente contratto, la Struttura non ancora in possesso dell'accreditamento definitivo possegga i requisiti strutturali, tecnologici ed organizzativi che consentono di adempiere

correttamente agli obblighi contrattuali.

La Struttura si impegna al mantenimento dei requisiti citati per tutto il periodo di vigenza dei presente contratto e la ASL si impegna a verificare la persistenza degli stessi.

Articolo 3 - Assetto organizzativo e dotazione organica

La Struttura eroga prestazioni di assistenza specialistica ambulatoriale con l'assetto organizzativo definito ai sensi del precedente articolo 2, riportato nell'allegato X al presente contratto per farne parte integrante e sostanziale.

La Struttura, nel rispetto dei requisiti inerenti alla dotazione organica previsti nella Delibera della Giunta Regionale n.34/25 e 24/26 del 18/10/2010 e smi, si impegna a garantire le prestazioni previste dal presente contratto.

La dotazione organica della Struttura, rispondente ai requisiti esplicitati nell'art. 2, è specificata nell'elenco nominativo del personale, controfirmato dal Legale Rappresentante della Struttura, dal quale devono risultare il codice fiscale, la qualifica, la mansione svolta dal predetto personale, l'Unità Operativa di appartenenza, l'impegno orario settimanale di ciascuno, nonché il tipo di contratto applicato. Tale elenco nominativo dovrà essere allegato al presente atto.

La Struttura si impegna, altresì, a comunicare tempestivamente all'Azienda ogni eventuale successiva modifica, indicando i medesimi parametri previsti per l'allegato X e autocertificare, al termine di ogni semestre, il mantenimento dei requisiti organizzativi inerenti alla dotazione medesima. Tale autocertificazione sarà

comunque oggetto di verifica da parte dell'Azienda.

L'esistenza delle situazioni di incompatibilità previste dalla normativa vigente in materia di rapporto di lavoro del personale dipendente, convenzionato o comunque legato da rapporto lavorativo con il Servizio Sanitario Nazionale, comporta la risoluzione del presente contratto, previa formale diffida alla eliminazione dei rapporti di cui sia stata verificata l'incompatibilità e nel caso in cui la Struttura, entro 30 giorni dal ricevimento della predetta diffida, non adempia.

Articolo 4 - Ulteriori requisiti di qualità

La Struttura si impegna a promuovere la formazione continua dei propri dipendenti ed operatori, sia per gli aspetti tecnico professionali che per ogni aspetto inerente alla gestione della documentazione clinica, dei debiti informativi, amministrativi e sanitari.

La Struttura, inoltre, garantisce la piena attuazione degli impegni assunti nella Carta dei Servizi.

La Struttura si impegna, altresì, al pieno rispetto del Codice in materia di protezione dei dati personali di cui al D.Lgs., 30 giugno 2003, n. 196, sia nei trattamenti interni che nelle eventuali comunicazioni esterne.

In caso di comunicazioni da parte dell'Azienda di dati personali degli assistiti finalizzati a facilitare e rendere qualitativamente migliori i flussi informativi previsti obbligatoriamente dalla Regione, la Struttura si impegna, anche per conto del proprio personale dipendente, ad utilizzare i predetti dati per le sole finalità previste dal presente contratto.

La Struttura si impegna a garantire la conservazione della documentazione clinica secondo la normativa vigente comprese tutti i referti.

Articolo 5 - Controlli inerenti il mantenimento dei requisiti autorizzativi e di accreditamento

L'Azienda può, in ogni momento, effettuare controlli inerenti al mantenimento, da parte della Struttura, dei requisiti di cui al precedente articolo 2.

La procedura di controllo prevede l'accesso di funzionari dell'Azienda presso la Struttura; al termine delle operazioni viene redatto, in contraddittorio con il Legale Rappresentante della Struttura o un suo delegato, il verbale di controllo.

Qualora l'Azienda accerti la carenza dei predetti requisiti dovrà segnalarlo al competente Servizio dell'Assessorato dell'Igiene e Sanità e dell'Assistenza Sociale per l'adozione dei provvedimenti di sua competenza.

Successivamente ai provvedimenti adottati dall'Assessorato, l'Azienda potrà risolvere di diritto ex articolo 1456 del codice civile il presente contratto, dandone altresì formale comunicazione all'Assessorato dell'Igiene e Sanità.

Fatta salva l'ipotesi sopra descritta, il provvedimento di revoca dell'accreditamento da parte della Regione comporta la risoluzione di diritto ex articolo 1456 del codice civile del presente contratto.

Le organizzazioni sindacali firmatarie dei CCNL relativi al personale impiegato che, a seguito di proprie verifiche, riscontrassero la mancata osservanza del mantenimento dei requisiti organizzativi inerenti alla dotazione organica, di cui all'art. 3, possono chiedere l'attivazione di una procedura di accertamento da parte del Direttore Generale della Azienda.

Articolo 6 - Programmazione e svolgimento dell'attività e caratteristiche delle prestazioni

La Struttura si impegna ad erogare le prestazioni indicate nell'allegato Y, parte integrante del presente contratto, individuate con la codifica del Nomenclatore Tariffario Regionale approvato con Deliberazione della Giunta Regionale n. 19/6 del 28 aprile 1998, e successive modificazioni e integrazioni (s.m.i.), in conformità alle modalità ivi previste, o con quelle determinate da eventuali future modifiche.

La Struttura si impegna a rispettare le soglie minime, per singoli raggruppamenti omogenei di attività, stabilite (in termini di volume e valorizzazione) nell'allegato Y.

Nel periodo di vigenza del presente contratto, la Struttura si impegna ad erogare le attività programmate con continuità e regolarità per l'intero periodo dell'anno, nel rispetto dei requisiti prescritti dalla vigente legislazione, sotto i diversi aspetti organizzativo, igienico-sanitario e di sicurezza strutturale, ambientale e tecnologica.

Al fine di garantire la continuità dell'assistenza e un'erogazione omogenea delle prestazioni durante tutto l'arco dell'anno la Struttura si impegna a presentare all'Azienda, in accordo con gli altri erogatori privati,

entro il 31/03/2013, un piano attraverso il quale venga garantita, per le diverse tipologie di prestazioni, l'apertura delle strutture durante il periodo estivo e le festività. In caso di mancata comunicazione i giorni di apertura saranno stabiliti unilateralmente dall'Azienda.

La Struttura si impegna, inoltre, a dare immediata comunicazione ai responsabili dell'Azienda delle eventuali interruzioni o sospensioni che, per qualsiasi causa, dovessero intervenire nell'erogazione delle prestazioni oggetto del presente contratto.

In coerenza con il principio di appropriatezza, la Struttura si obbliga ad erogare le prestazioni secondo criteri di qualità ed efficacia.

La Struttura garantisce la regolare registrazione delle prenotazioni, dei tempi e delle liste d'attesa per ciascuna prestazione e le comunica all'Azienda.

Articolo 7 – Modalità di accesso e di esecuzione del servizio

Alle prestazioni oggetto del presente contratto si accede mediante prescrizione su ricettario SSN.

La Struttura dovrà accertare la correttezza dei dati identificativi dell'utente e il rispetto delle disposizioni normative in materia di prescrizioni di prestazioni specialistiche.

Le prestazioni saranno erogate secondo l'ordine cronologico di presentazione della richiesta o nel rispetto delle priorità d'accesso disciplinate dalla normativa vigente.

L'erogazione delle prestazioni dovrà avvenire, inoltre, nel rispetto dei principi sotto elencati:

- qualità delle prestazioni;
- appropriatezza dell'erogazione della prestazione secondo le linee guida specifiche (Nazionale, Regionali e Aziendali) e secondo i principi della medicina basata sulle evidenze clinico-scientifiche, nel rispetto dei tempi minimi di trattamento ove previsti;
- rispetto della normativa vigente in materia di giusta informazione e consenso informato.

Articolo 8 - Appropriatezza clinica

In coerenza con il principio di appropriatezza, la Struttura si obbliga ad erogare le prestazioni nel rispetto dei tempi, dei modi e delle quantità effettivamente necessarie al soddisfacimento del bisogno diagnostico

terapeutico del paziente e nel rispetto delle specifiche indicazioni cliniche contenute nei provvedimenti regionali di applicazione dei Livelli Essenziali di Assistenza individuati dal DPCM, 29 novembre 2001, e s.m.i.

Articolo 9 – CUP Regionale e Debito informativo

Su richiesta dell'Azienda, la Struttura accetta che l'accesso alle prestazioni oggetto del presente contratto avvenga, nei limiti dei volumi di attività contrattati e accreditati, attraverso il CUP regionale, opportunamente definito con le corrispondenti agende informatizzate di prenotazione "classi di priorità", provvedendo alla registrazione degli appuntamenti (prenotazione/disdette) e si impegna a non apportare variazioni nella registrazione degli appuntamenti se non previa comunicazione all'Azienda.

La mancata accettazione comporta una riduzione del 19% del tetto di spesa contrattato.

La Struttura si impegna ad adempiere con diligenza e costanza al proprio debito informativo (File C e ulteriori flussi previsti dalla normativa vigente), nei confronti dell'Azienda e dell'Assessorato dell'Igiene e Sanità e dell'Assistenza Sociale, secondo i tempi e le modalità stabiliti dalla normativa regionale e dalle indicazioni dell'Azienda, con particolare riguardo alla necessità di garantire l'interfacciamento con il SISAR (Sistema Informativo Sanitario Regionale) e con la rete telematica regionale in via di realizzazione.

Articolo 10 - Sistema tariffario e valorizzazione economica delle prestazioni

Le prestazioni ambulatoriali oggetto del presente contratto sono remunerate in base alle tariffe onnicomprensive, suscettibili di aggiornamento e/o adeguamento sulla base di specifici provvedimenti Regionali.

Le tariffe sono considerate al netto degli sconti determinati secondo le disposizioni della Deliberazione della Giunta Regionale n. 30/36 del 2 agosto 2007, ad eccezione delle tariffe approvate con la DGR 33/20 del 31/07/2012.

Le prestazioni erogate in eccedenza rispetto al tetto netto di spesa concordato saranno remunerate con la tariffa pattuita, decurtata secondo quanto previsto all'articolo 12 del presente contratto.

Nel caso in cui entrino in vigore provvedimenti nazionali e/o regionali di aumento o riduzione della valorizzazione economica delle prestazioni, il contratto si intende automaticamente modificato. In tali casi la

Struttura ha la facoltà, entro 30 giorni dalla conoscenza dei provvedimenti di cui sopra, di recedere dal contratto a mezzo di formale comunicazione da trasmettere all'Azienda e all'Assessorato dell'Igiene e Sanità e dell'Assistenza sociale tramite raccomandata A/R.

Ai sensi dell'art. 8-quinquies, comma 2, lettera e-bis) del Decreto Legislativo, 30 dicembre 1992, n. 502, si conviene che in caso di incremento a seguito di modificazioni, comunque intervenute nel corso dell'anno, dei valori unitari delle tariffe regionali per la remunerazione delle prestazioni sanitarie oggetto del presente contratto, il volume massimo di prestazioni di cui all'allegato Y si intende rideterminato nella misura necessaria al mantenimento dei limiti di spesa indicati al successivo art. 11. In ogni caso, al fine inderogabile di rispettare l'equilibrio economico-finanziario programmato, non è ammissibile un superamento dei limiti di spesa già concordati, a meno che non sia intervenuto un espresso provvedimento della Giunta Regionale, che individui i risparmi compensativi e/o le necessarie ed ulteriori coperture finanziarie aggiuntive.

Articolo 11 - Tetto di spesa

Il tetto di spesa netto previsto per le prestazioni di specialistica ambulatoriale nel presente contratto è comprensivo di quelli indicati nel contratto stipulato in data è il seguente:

- anno 2014: € 5000, corrispondente ad un importo mensile medio di € 1000;
- anno 2015: € 12000, corrispondente ad un importo mensile medio di € 1000 ;

Nei limiti del tetto di spesa netto, di cui al presente articolo, possono essere previste compensazioni tra differenti regimi di prestazioni nel rispetto delle soglie minime (in termine di volume e valorizzazione) stabilite nell'allegato Y.

La Struttura si impegna a non superare il tetto netto di spesa contrattato, oltre il quale si applicherà la decurtazione tariffaria di cui all'articolo 12 del presente contratto, fino al raggiungimento del tetto lordo, superato il quale le prestazioni non potranno essere remunerate.

Il tetto di spesa lordo annuale previsto è il seguente:

- anno 2014: € 5250
- anno 2015: € 12600

Nell'allegato Y il tetto di spesa complessivo è suddiviso per raggruppamenti omogenei di prestazioni.

Qualora non sia rispettata la soglia minima stabilita per ciascun raggruppamento omogeneo di prestazioni, la differenza tra la soglia minima contrattata e quanto effettivamente erogato dalla Struttura non potrà essere usata per la compensazione.

Le prestazioni erogate a cittadini residenti fuori dell'ambito dell'Azienda, pur essendo oggetto di rendicontazione distinta, rientrano nel massimale contrattato.

Articolo 12 - Superamento del tetto di spesa

La Struttura si impegna a rispettare il volume massimo delle prestazioni sanitarie e soglie minime di ciascun regime, in modo da non superare il tetto netto di spesa riportato nell'art. 11, così come specificato nell'allegato Y del presente contratto.

Per le prestazioni eventualmente erogate oltre i tetti di spesa netti contrattati, si applica la decurtazione del 20% della tariffa, fino al raggiungimento del tetto lordo, oltre il quale le prestazioni non potranno essere remunerate.

La decurtazione applicata sarà calcolata su base annuale.

Le prestazioni che la struttura eventualmente deciderà di erogare oltre il tetto lordo contrattato potranno essere eventualmente remunerate, con la decurtazione del 20% sopra richiamata, attraverso le sole somme disponibili a seguito del mancato utilizzo durante l'anno da parte delle altre strutture aziendali e comunque esclusivamente nei limiti del tetto di spesa aziendale annuale stabilito con la DGR n. 51/19 del 28/12/2012 che rappresenta, pertanto, un vincolo non superabile. Le risorse disponibili saranno ripartite tra gli erogatori in misura proporzionale al tetto assegnato per l'anno di riferimento.

Articolo 13 - Metodologia del sistema dei controlli

La Struttura documenta l'attività sanitaria erogata a mezzo del flusso informativo FILE C, che costituisce il riferimento per la definizione dei rapporti economici, in conformità alle disposizioni della vigente normativa. Il FILE C deve essere la riproduzione fedele delle prestazioni prescritte sul ricettario SSN dal medico di fiducia le quali non possono essere in nessun caso modificate e/o integrate.

L'Azienda effettuerà controlli informatici sul FILE C e controlli sulle singole impegnative secondo le specifiche previste.

I controlli dovranno, tra l'altro, riguardare:

- l'appropriatezza delle prestazioni richieste rispetto a quanto previsto nel Nomenclatore Tariffario Regionale;
- il rispetto delle indicazioni previste sull'erogabilità delle prestazioni nei provvedimenti regionali di applicazione dei L.E.A.;
- il rispetto delle condizioni di prescrivibilità in rapporto alla diagnosi;
- le modalità di erogazione delle prestazioni.

Qualora siano rilevate difformità in ordine a quanto previsto dalla normativa nazionale e regionale si procederà alla contestazione ai fini della decurtazione degli importi non dovuti. In caso di irregolarità formali si potrà procedere alla regolarizzazione della documentazione, ove consentito.

Articolo 14 – Fatturazione e riscontri documentazione

Le prestazioni effettuate dalla Struttura sono fatturate all'Azienda con cadenza mensile. Per consentire la regolare trasmissione dei flussi di attività sanitari alla Regione Sardegna e al Ministero della Salute, eventuali fatture integrative possono essere emesse esclusivamente entro il trimestre successivo a quello in cui ha avuto luogo la prestazione e dovranno essere inviate congiuntamente ad un FILE C integrativo coerente con la fattura.

La fattura sarà accompagnata da:

1) il FILE C relativo al dettaglio delle prestazioni effettuate;

2) il tabulato cartaceo contenente l'elencazione delle singole impegnative con indicazione delle prestazioni tariffate e dei ticket riscossi;

3) il riepilogo generale delle prestazioni, accorpate per codice, con relative tariffe;

4) gli originali delle prescrizioni su ricettario SSN.

Le prestazioni riepilogate dovranno essere suddivise come di seguito indicato:

a) prestazioni erogate a favore di cittadini residenti nell'Azienda;

b) prestazioni per cittadini residenti in altre Aziende della Regione;

c) prestazioni a favore di cittadini di altre Regioni;

d) stranieri con diritto all'assistenza.

Il volume fatturato relativo alle prestazioni del punto d) non verrà conteggiato nel tetto di spesa.

Articolo 15 - Pagamenti

Le prestazioni oggetto del presente contratto sono remunerate sulla base delle tariffe massime onnicomprensive predeterminate dai provvedimenti regionali, decurtate dello sconto tariffario previsto dall'articolo 1, comma 796, lettera o) della legge, 27 dicembre 2006, n. 296, applicato secondo le disposizioni regionali.

La decurtazione non trova applicazione per le tariffe approvate con la DGR 33/20 del 31/07/2012.

La Struttura dovrà provvedere ad inviare mensilmente all'Azienda i riepiloghi indicanti il numero e la tipologia delle prestazioni effettuate nel mese di riferimento.

L'Azienda, entro 60 giorni dalla presentazione della fattura, unitamente all'impegnativa SSN e ai relativi dati di attività su supporto informatico, previa verifica della regolarità amministrativa e contabile, provvederà a corrispondere il totale dell'importo fatturato mensilmente, se tale importo non è superiore a 1/12 del tetto netto annuale o, in caso contrario, a corrispondere 1/12 dello stesso.

L'Azienda dall'esito delle verifiche sull'appropriatezza provvederà a quantificare l'importo relativo alle prestazioni inappropriate e la Struttura provvederà all'emissione della relativa nota di credito.

Le eventuali contestazioni dovranno essere formalizzate alla ASL competente entro 30 giorni dal ricevimento della richiesta di emissione della nota di credito, in caso contrario, la ASL provvederà a stornare il relativo ammontare dal primo pagamento utile.

L'eventuale conguaglio dovrà essere effettuato entro 120 giorni dalla presentazione dell'ultima fattura dell'anno di riferimento del contratto. Qualora venga accertato il superamento del tetto netto si applicherà la decurtazione di cui al precedente art. 12.

L'avvenuto saldo non pregiudica la ripetizione di somme che, in base ai controlli sull'attività erogata, risul-

tassero non dovute o dovute in parte.

Qualora l'Azienda non ottemperasse entro i termini riportati, sarà tenuta a corrispondere, all'atto del pagamento del debito originariamente dovuto, gli interessi determinati nella misura e nelle modalità previste dall'art. 16, L.R. , 29 aprile 2003, n.3.

Resta fermo l'obbligo di fatturazione di detti interessi da parte della Struttura.

Articolo 16 - Modifica del contratto

In presenza di significative variazioni nella riorganizzazione dell'offerta da parte delle strutture a gestione diretta e delle altre strutture pubbliche, le parti si riservano di ricontrattare la tipologia e il volume delle prestazioni assegnate.

Articolo 17 - Durata del contratto

Gli effetti del contratto decorrono dal 01 Agosto 2014 fino al 31 dicembre 2015, con esclusione del rinnovo tacito.

Il contratto è redatto in triplice originale, una per ciascun contraente e una per l'Assessorato dell'Igiene, Sanità e dell'Assistenza Sociale.

In caso di modifiche legislative e/o regolamentari nazionali e/o regionali, incidenti sul contenuto del contratto, l'Azienda procede alla modifica ed integrazione unilaterale del presente atto. In tali casi la Struttura ha facoltà, entro 30 giorni dalla conoscenza della modifica ed integrazione di cui sopra, di recedere dal contratto dandone formale comunicazione all'Azienda e all'Assessorato dell'Igiene e Sanità e dell'Assistenza Sociale tramite raccomandata A/R.

Articolo 18 - Registrazione e regime fiscale

Il presente contratto è soggetto all'imposta di bollo, ai sensi dell'art. 2, parte I del D.P.R. 16 ottobre 1972, n. 642 e successive modificazioni ed integrazioni ed è soggetto a registrazione solo in caso d'uso, ai sensi dell'art. 10, della parte 2^ della Tariffa allegata al D.P.R. 26 aprile 1986, n. 131. Le spese di bollo sono a cura e a carico delle parti contraenti, in uguale misura.

Le eventuali spese di registrazione sono a carico della parte che ha interesse a richiederla.

Le attività, le prestazioni ed i servizi disciplinati ed organizzati tramite il presente accordo sono esenti I.V.A ai sensi dell'art. 10 comma 19 del D.P.R. n. 633/72, in quanto si tratta di scambi di attività tra Strutture sanitarie pubbliche e private che, nell'organizzazione congiunta dei servizi, rivolti esclusivamente alla tutela della salute dei cittadini, identificano i loro comuni scopi istituzionali ai sensi delle disposizioni di cui ai decreti legislativi n. 502/92, e successive modificazioni e integrazioni, e n. 517/93 e relativi provvedimenti attuativi.

Articolo 19 - Norma di rinvio

Per tutto quanto non espressamente disciplinato dal presente contratto, si rinvia alle norme di legge e di regolamento in materia sanitaria, amministrativa, civile e penale.

Per la ASL

Il Direttore Generale

Dott. Emilio Simeone

Per STUDIO DENTISTICO DOTT. MASSIMO ATZORI

Il Legale Rappresentante

Dott. Massimo Atzori

Per accettazione Art. 12 ultimo comma.

Per STUDIO DENTISTICO DOTT. MASSIMO ATZORI

Il Legale Rappresentante

Dott. Massimo Atzori

SERVIZIO SANITARIO NAZIONALE
ASL CAGLIARI

ALLEGATO Y

STUDIO DENTISTICO DOTT. MASSIMO ATZORI

200418

DISCIPLINA	PRESTAZIONI 2014	BDG NETTO 2014	BUDGET LORDO 2014	PRESTAZIONI 2015	BDG NETTO 2015	BUDGET LORDO 2015
ODONTOIATRIA E STOMATOLOGIA	278	5.000	5.250	667	12.000	12.600

SERVIZIO SANITARIO
AZIENDA
U.S.L. N° 8
CAGLIARI
REGIONE SARDEGNA

SERVIZIO SANITARIO REGIONE SARDEGNA - AZIENDA U.S.L. N° 8 CAGLIARI

DICHIARAZIONE SOSTITUTIVA DI CERTIFICAZIONE

(art. 46 - D.P.R. 445/2000)

Il/la sottoscritto/a Dott. Massimo Atzori codice fiscale TZRMSM58B12B354C legale rappresentante/amministratore pro tempore della Struttura Sanitaria STUDIO DENTISTICO DOTT. MASSIMO ATZORI identificata con Codice Regionale 200418 consapevole, ai sensi di quanto disposto dall'art.76 del DPR 445/00, delle sanzioni penali cui può andare incontro in caso di falsità in atti e dichiarazioni mendaci

DICHIARA

La permanenza:

☒ dei requisiti di Accreditamento Regionale di carattere strutturale, tecnologico ed organizzativo che consentono di adempiere correttamente agli obblighi contrattuali ;

☒ l'inesistenza di situazioni di incompatibilità previste dalla vigente normativa in materia di rapporto di lavoro del personale dipendente, convenzionato o comunque legato da rapporto lavorativo con il Servizio Sanitario nazionale ;

Si richiama l'art. 75 del DPR 445/00, relativo alla "Decadenza dai benefici" e gli artt. 3, comma 5 e 5, comma 3-4-5 del contratto stipulato con la ASL Cagliari, circa gli adempimenti che l'Amministrazione procedente potrà adottare a seguito dei controlli sull'assetto organizzativo e dotazione organica e sul mantenimento dei requisiti autorizzativi e di accreditamento.

Il sottoscritto, ai sensi del D.Lgs. 196/03, accorda il consenso affinché i propri dati possano essere trattati ed essere oggetto di comunicazione a terzi al fine di provvedere agli adempimenti di obblighi di legge.

Dott. Massimo Atzori

Massimo Atzori

1/16

SERVIZIO SANITARIO
AZIENDA U.S.L. N° 8 CAGLIARI
REGIONE SARDEGNA

SERVIZIO SANITARIO REGIONALE SARDEGNA · AZIENDA U.S.L. N° 8 CAGLIARI

SPECIFICAZIONI CLAUSOLE CONTRATTUALE EX ART.9

Il/la sottoscritto/a Dott. Massimo Atzorii codice fiscale TZRMSM58B12B354C legale rappresentante/amministratore pro tempore della Struttura Sanitaria STUDIO DENTISTICO DOTT. MASSIMO ATZORI identificata con Codice Regionale 200418

DICHIARA

Di accettare le disposizioni dell'art.9 dello stipulando contratto con la ASL di Cagliari, in materia di CUP regionale e debito informativo, sulla cui base l'accesso alle prestazioni oggetto del suddetto contratto deve svolgersi, nei limiti dei volumi di attività contrattati ed accreditati, attraverso il CUP Regionale e di essere consapevole che la mancata accettazione di questa clausola contrattuale comporterà una riduzione del tetto di spesa contrattato nella misura del 19%.

Dott. Massimo Atzorii

SERVIZIO SANITARIO
AZIENDA U.S.L. N° 8 CAGLIARI
REGIONE SARDEGNA

SCHEDA DATI (D. Lgs. 159/2011)

(da compilare ai fini del rilascio della comunicazione antimafia)

DENOMINAZIONE (Istruzioni punto 1)	STUDIO DENTISTICO DOTT. MASSIMO ATZORI
COGNOME E NOME	
FORMA GIURIDICA	DITTA INDIVIDUALE
SEDE/RESIDENZA	VIA SAN SEPOLCRO 18 PULA (CA).
CODICE FISCALE	TZRMSM58B12B354C
PARTITA IVA	01933030924
DATA DI COSTITUZIONE	
SEDI SECONDARIE E UNITA' LOCALI	/
OGGETTO SOCIALE	GESTIONE SERVIZI SANITARI PER L'ODONTOIATRIA

REGIONE SARDEGNA - SERVIZIO SANITARIO - AZIENDA USL N° 8 CAGLIARI

SERVIZIO SANITARIO
AZIENDA
U.S.L. N° 8
CAGLIARI
REGIONE SARDEGNA

TITOLARI DI CARICHE O QUALIFICHE (Istruzioni – punto 2)

(D. Lgs. 6/9/2011 n. 159 Art. 85, commi 1, 2, 2 bis, 2 ter e 2 quater)

COGNOME	NOME	LUOGO DI NASCITA	DATA DI NASCITA	RESIDENZA	INDIRIZZO	CARICA
ATZORI	MASSIMO	CAGLIARI	12.02.1958	SARROCH	MALIBECCIO	TITOLARE

REGIONE AUTÓNOMA DE SARDEGNA · SERVIZIO SANITARIO · AZIENDA U.S.L. N°8 CAGLIARI

SERVIZIO SANITARIO - REGIONE SARDEGNA -
AZIENDA U.S.L. N° 8 CAGLIARI

DIRETTORI TECNICI (Istruzioni – punto 3)

(D. Lgs. 6/9/2011 n. 159 Art. 85, commi 1 e 2)

COGNOME*	NOME	LUOGO DI NASCITA	DATA DI NASCITA	RESIDENZA	INDIRIZZO

COLLEGIO SINDACALE (Istruzioni – punto 4)

(D. Lgs. 6/9/2011 n. 159 Art. 85, commi 2 e 2 bis)

COGNOME*	NOME	LUOGO DI NASCITA	DATA DI NASCITA	RESIDENZA	INDIRIZZO	CARICA

* barrare in caso negativo

20

SERVIZIO SANITARIO
AZIENDA
U.S.L. N° 8
CAGLIARI
REGIONE SARDEGNA

SOCI E TITOLARI DI DIRITTI SU QUOTE E AZIONI/PROPRIETARI (Istruzioni – punto 5)

(D. Lgs. 6/9/2011 n. 159 Art. 85, comma 2 lett. c)

COGNOME E NOME/ DENOMINAZIONE	LUOGO DI NASCITA	DATA DI NASCITA	RESIDENZA / SEDE	INDIRIZZO	QUOTA PARTECIPAZIONE

SERVIZIO SANITARIO
AZIENDA
U.S.L. N° 8
CAGLIARI
REGIONE SARDEGNA

CONIUGE NON SEPARATO (Istruzioni – punto 2 lett. i)

(D. Lgs. 6/9/2011 n. 159 Art. 85, comma 2 quater)

COGNOME	NOME	LUOGO DI NASCITA	DATA DI NASCITA	RESIDENZA	INDIRIZZO	CONIUGE NON SEPARATO DI

CAGLIARI , li 29.07.2014

IL LEGALE RAPPRESENTANTE

22

SERVIZIO SANITARIO
AZIENDA
U.S.L. N° 8
CAGLIARI
REGIONE SARDEGNA

A.S.L. 8 - CAGLIARI
Dipartimento Acquisti Servizi Sanitari
21 MAG. 2014
PROTOCOLLO ENTRATA
n.

REGIONE AUTÒNOMA DE SARDIGNA
REGIONE AUTONOMA DELLA SARDEGNA

ASSESSORADU DE S'IGIENE E SANIDADE E DE S'ASSISTÈNTZIA SOTZIALE
ASSESSORATO DELL'IGIENE E SANITA' E DELL'ASSISTENZA SOCIALE
Servizio dell'assistenza ospedaliera ed autorizzazioni e accreditamenti delle strutture sanitarie e socio sanitarie
Settore Autorizzazioni e Accreditamento delle strutture Sanitarie e Socio Sanitarie

SERVIZIO SANITARIO REGIONE SARDEGNA - AZIENDA U.S.L. N° 8 CAGLIARI

Prot. n. Cagliari, 15 MAG. 2014

Regione Autonoma della Sardegna
Direzione Generale della Sanita'
Prot. Uscita del 15/05/2014
nr. 0012949
Classifica 1.4.3
12 – 01 – 00

ASL8
PG/2014/ 0057204 del 15/05/2014 ore 13,46
Mittente REGIONE AUTONOMA DELLA SARDEGNA
Assegnatari: DIREZIONE GENERALE

Al Dott. Massimo Atzori
Studio Dentistico
Via San Sepolcro, 18
09010 – Pula - CA

Al Direttore Generale
ASL Cagliari
Via Piero della Francesca, 1
09047 – Selargius - CA
protocollo.generale@pec.aslcagliari.it

Al Ordine dei Medici
della Provincia di Cagliari
Via Dei Carroz,
09131 – Cagliari - CA

Al Sig. Sindaco
del Comune di Pula
09010 – Pula - CA
protocollo@pec.comune.pula.ca.it

Oggetto: trasmissione determinazione.

Si trasmette per gli eventuali adempimenti di competenza, copia della determinazione n. 484 del 15 MAG. 2014 avente ad oggetto: "**Rimodulazione prestazioni e volumi di attività rispetto all'Accreditamento Istituzionale Definitivo, concesso alla struttura sanitaria denominata STUDIO DENTISTICO Dr. Massimo Atzori ubicata al piano terra in Via San Sepolcro n. 18 nel Comune di Pula**".

Il Responsabile del procedimento
Sig. Renzo Garau

SANITARIO
AZIENDA
U.S.L. N° 8
CAGLIARI
REGIONE SARDEGNA

REGIONE AUTÒNOMA DE SARDIGNA
REGIONE AUTONOMA DELLA SARDEGNA

ASSESSORADU DE S'IGIENE E SANIDADE E DE S'ASSISTÈNTZIA SOTZIALE
ASSESSORATO DELL'IGIENE E SANITA' E DELL'ASSISTENZA SOCIALE

Servizio dell'assistenza ospedaliera ed autorizzazioni e accreditamenti delle strutture sanitarie e socio sanitarie
Settore Autorizzazioni e Accreditamento delle strutture Sanitarie e Socio Sanitarie

Regione Autonoma della Sardegna
Direzione Generale della Sanita'
Prot. Uscita del 15/05/2014
nr. 0012946/Det/484
Classifica 1.4.3
12-01-00

DETERMINAZIONE N. DEL

Oggetto: **Rimodulazione prestazioni e volumi di attività rispetto all'Accreditamento Istituzionale Definitivo, concesso alla struttura sanitaria denominata STUDIO DENTISTICO Dr. Massimo Atzori ubicata al piano terra in Via San Sepolcro n. 18 nel Comune di Pula.**

VISTO lo Statuto Speciale per la Sardegna e le relative norme di attuazione;

VISTA la legge n. 833 del 23.12.1978 istitutiva del Servizio Sanitario Nazionale;

VISTO il D. Lgs. n. 502/1992 e successive modificazioni ed integrazioni ed in particolare gli artt. 8 bis, 8 ter e 8 quater;

VISTO il D.P.R. del 14.01.1997 sui requisiti strutturali, tecnologici e organizzativi minimi per l'esercizio delle attività sanitarie;

VISTA la Legge Regionale del 13.10.1998, n. 30 concernente "Norme in materia di esercizio delle funzioni di igiene e sanità pubblica";

VISTA la Legge Regionale del 28.07.2006, n. 10, recante "Tutela della salute e riordino del servizio sanitario della Sardegna "Abrogazione della legge regionale 26.01.1995, n. 5";

VISTA la Deliberazione della Giunta Regionale n. 02/19 del 19.01.2010, recante "Attuazione delle disposizioni della legge 27 dicembre 2006, n. 296, articolo 1, comma 796, lettera s) t) u) e in applicazione della legge regionale n. 10 del 28.07.2006, art. 7";

VISTA la D.G.R. 34/25 del 18.10.2010 nonché la D.G.R. 47/43 del 30.12.2010 recante: "Provvedimenti attuativi della L.R. n. 10/2006. Approvazione dei requisiti generali e ulteriori per il rilascio dell'accreditamento istituzionale delle strutture sanitarie e socio sanitarie operanti nella Regione Sardegna. Approvazione del percorso e delle relative procedure per il passaggio dall'accreditamento transitorio all'accreditamento provvisorio e per il rilascio dell'accreditamento definitivo istituzionale entro il 30.12.2010 delle strutture sanitarie e socio sanitarie. Approvazione Definitiva.";

24

SANITARIO
AZIENDA
U.S.L. N° 8
CAGLIARI
REGIONE SARDEGNA

SERVIZIO SANITARIO REGIONE SARDEGNA AZIENDA U.S.L. N° 8 CAGLIARI
484
15 MAG. 2014

REGIONE AUTÒNOMA DE SARDIGNA
REGIONE AUTONOMA DELLA SARDEGNA

ASSESSORADU DE S'IGIENE E SANIDADE E DE S'ASSISTÈNTZIA SOTZIALE
ASSESSORATO DELL'IGIENE E SANITA' E DELL'ASSISTENZA SOCIALE

Servizio dell'assistenza ospedaliera ed autorizzazioni e accreditamenti delle strutture sanitarie e socio sanitarie
Settore Autorizzazioni e Accreditamento delle strutture Sanitarie e Socio Sanitarie

VISTA la D.G.R. 47/42 del 30.12.2010 recante: "Provvedimenti attuativi della L.R. n. 10/2006. Revisione ed integrazione dei requisiti minimi generali e specifici per l'autorizzazione all'esercizio delle strutture sanitarie e socio sanitarie operanti nella Regione Sardegna. Classificazione delle strutture sanitarie e socio sanitarie pubbliche e private con conseguente attribuzione delle competenze autorizzative agli enti preposti. Modifica ed integrazione della D.G.R. 34/26 del 18.10.2010";

VISTA la D.G.R. 34/27 del 18.10.2010 nonché la D.G.R. 47/41 del 30.12.2010 recanti: "Provvedimenti attuativi della L.R. n. 10/2006. Definizione del fabbisogno sulle prestazioni ambulatoriali nella Regione Sardegna. Procedure per il rilascio del parere di compatibilità e funzionalità. Approvazione Definitiva";

VISTA la D.G.R. 13/10 del 28/03/2012 recante: "Disegno di Legge concernente - Disposizioni urgenti in materia sanitaria connesse alla Manovra finanziaria -".

VISTA la Legge Regionale del 7 novembre 2012, n.21, recante "Disposizioni urgenti in materia sanitaria connesse alla manovra finanziaria e modifica di disposizioni legislative sulla sanità.

VISTA la D.G.R.33/26 del 08/08/2013 con la quale è stata approvata definitivamente la D.G.R. n. 24/26 del 27/06/2013 recante: "Indirizzi applicativi della D.G.R. n. 47/43 del 30.12.2010. Linee guida sulle procedure ed i parametri da adottare per la verifica della capacità operativa delle strutture sanitarie pubbliche e private. Regolamento inerente le funzioni ed i compiti del Servizio competente dell'Assessorato e del Nucleo Tecnico per il rilascio delle autorizzazioni e degli accreditamenti alle strutture sanitarie e socio sanitarie;

VISTA la D.G.R. 33/29 del 08/08/2013 con la quale è stata approvata definitivamente la D.G.R. n. 22/24 del 17/06/2013 recante: "Parametri e procedure per il rilascio dell'autorizzazione alla realizzazione, all'esercizio e del parere sulla funzionalità propedeutico all'accreditamento per attività sanitarie e socio sanitarie pubbliche e private";

VISTO il Decreto dell'Assessore dell'Igiene e Sanità e dell'Assistenza Sociale n. 44 del 20/11/2013 recante "Rinnovo composizione del Gruppo di Verifica Regionale per le autorizzazioni e gli accreditamenti per le strutture sanitarie e socio sanitarie.";

VISTA la domanda presentata dal Dott. Massimo Atzori titolare della struttura sanitaria denominata STUDIO DENTISTICO Dr. Massimo Atzori ubicata al piano terra in Via San Sepolcro n. 18 nel Comune di Pula, in data 03/01/2014 prot. 58 e l'integrazione del 31/01/2014 prot. 2340 relative alla rimodulazione delle prestazioni e dei relativi volumi di attività indicati nella documentazione trasmessa e agli atti di questo ufficio;

SERVIZIO SANITARIO
AZIENDA
U.S.L. N° 8
CAGLIARI
REGIONE SARDEGNA

184
13 MAG. 2014

SERVIZIO SANITARIO - AZIENDA U.S.L. N° 8 CAGLIARI - REGIONE SARDEGNA

PRESO ATTO dalla documentazione agli atti di questo ufficio, che la struttura in argomento risulta in possesso dell'accreditamento istituzionale definitivo rilasciato, ai sensi della D.G.R. n. 47/43 del 30/12/2010, con determinazione n. 1304 del 09/10/2012, ed inserita nell'elenco delle strutture accreditate in regime provvisorio o definitivo approvato con determinazione n. 45 del 27/01/2014;

RISCONTRATA la funzionalità dell'attività prevista sulla capacità operativa indicata nell'allegato A alla presente determinazione, in merito agli indirizzi di programmazione regionale secondo le procedure previste dalla D.G.R. 34/27 del 18.10.2010, rilasciata con parere del 20/03/2014 prot. 7602;

PRESO ATTO della relazione tecnico sanitaria datata 10/04/2014 con cui i componenti del gruppo di verifica già incaricati per l'istruttoria tecnica del procedimento di accreditamento definitivo poi rilasciato con la succitata determinazione, hanno espresso parere positivo per la rimodulazione delle prestazioni e dei volumi di attività erogabili dalla struttura in regime di accreditamento istituzionale;

VISTI gli atti tecnico amministrativi trasmessi con nota del 13/05/2014, prot.12720 dal responsabile del procedimento, già nominato per l'istanza relativa al rilascio dell'accreditamento definitivo con nota del 26/03/2012, prot. 8265;

ACQUISITA la relazione motivata con la quale il Nucleo Tecnico ha espresso il parere positivo per il rilascio dell'accreditamento istituzionale definitivo alla struttura in argomento nella riunione collegiale avvenuta in data 07/05/2014;

RITENUTO di poter concedere alla struttura in argomento la rimodulazione delle prestazioni e dei volumi di attività, precedentemente accreditati in regime istituzionale definitivo, elencati nell'allegato A al presente provvedimento che sostituisce l' allegato A di cui alla Determinazione n. 1304 del 09/10/2012;

VISTO il Decreto dell'Assessore degli Affari Generali, Personale e Riforma della Regione n. 30061/51 del 22.11.2011, con il quale sono state conferite al Dott. Marcello Tidore le funzioni di Direttore del Servizio dell'Assistenza Ospedaliera ed Autorizzazioni e Accreditamenti delle strutture sanitarie e socio sanitarie presso la Direzione generale della sanità.

SERVIZIO SANITARIO
AZIENDA
U.S.L. N° 8
CAGLIARI
REGIONE SARDEGNA

REGIONE AUTÒNOMA DE SARDIGNA
REGIONE AUTONOMA DELLA SARDEGNA

ASSESSORADU DE S'IGIENE E SANIDADE E DE S'ASSISTÈNTZIA SOTZIALE
ASSESSORATO DELL'IGIENE E SANITA' E DELL'ASSISTENZA SOCIALE

Servizio dell'assistenza ospedaliera ed autorizzazioni e accreditamenti delle strutture sanitarie e socio sanitarie
Settore Autorizzazioni e Accreditamento delle strutture Sanitarie e Socio Sanitarie

1 3 4

15 MAG. 2014

SERVIZIO SANITARIO AZIENDA U.S.L. N° 8 CAGLIARI REGIONE SARDEGNA

DETERMINA

ART. 1 Ai sensi delle vigenti disposizioni ed in conformità a quanto indicato nelle premesse, si concede al Dott. Massimo Atzori, titolare della struttura Sanitaria STUDIO DENTISTICO Dr. Massimo Atzori, C.F. TZRMSM58B12B354C, ubicata al piano terra in Via San Sepolcro n. 18 nel Comune di Pula e identificata nell'elaborato grafico allegato, l'accreditamento istituzionale definitivo della struttura in argomento erogante le prestazioni ed i volumi di attività annuali elencati nell'allegato A al presente provvedimento composto da 1 pagina.

ART. 2 L'accreditamento concesso con il presente provvedimento ha validità fino al 09/10/2015, e non può essere tacitamente rinnovato. Il rappresentante della struttura dovrà inderogabilmente presentare istanza per la sua riconferma, almeno 30 giorni prima della scadenza naturale del presente atto, utilizzando la modulistica e allegando la documentazione indicata nel sito istituzionale della Regione.

ART. 3 Il Responsabile sanitario della struttura in argomento è il Dott. Massimo Atzori, nato a Cagliari il 12/02/1958, laureato in medicina e chirurgia.

ART. 4 Ai sensi delle vigenti disposizioni normative, qualunque variazione strutturale, tecnologica ed organizzativa, attinente alla struttura, è soggetta alla preventiva autorizzazione da parte degli organismi competenti.

Cagliari, 15 MAG. 2014

Il Direttore del Servizio
Dott. Marcello Tidore

Ing. A. Guidetti / Sett. 3.3

R. Garau / Resp. Proc. Sett. 3.3

Geom. D. Paulis / Coord. Sett. 3.3

SERVIZIO SANITARIO
AZIENDA U.S.L. N° 8 CAGLIARI
REGIONE SARDEGNA

REGIONE AUTÒNOMA DE SARDIGNA
REGIONE AUTONOMA DELLA SARDEGNA

ASSESSORADU DE S'IGIENE E SANIDADE E DE S'ASSISTÈNTZIA SOTZIALE
ASSESSORATO DELL'IGIENE E SANITA' E DELL'ASSISTENZA SOCIALE

Direzione Generale della Sanità.
Servizio Assistenza Ospedaliera, Residenziale, Riabilitativa ed Autorizzazioni e Accreditamenti delle strutture sanitarie e socio sanitarie

ALLEGATO A ALLA DETERMINAZIONE N. 434 DEL 15 MAG. 2014

Giorni di apertura della struttura: Dal lunedì al venerdì

Orario di apertura: lunedì - mercoledì - venerdì dalle 15.00 alle 19.30
martedì e giovedì dalle 9,00 alle 19,00

Codice tipologia attività	Codice prestazione	Volumi attività
06 - SAM	23.71	4
06 - SAM	23.01	120
06 - SAM	23.09	320
06 - SAM	23.11	320
06 - SAM	23.19	64
06 - SAM	23.2.1	400
06 - SAM	23.20.2	240
06 - SAM	23.3	24
06 - SAM	23.41	40
06 - SAM	23.41.1	32
06 - SAM	23.41.2	48
06 - SAM	23.41.3	24
06 - SAM	23.49.1	80
06 - SAM	23.42	48
06 - SAM	23.43.1	24
06 - SAM	23.43.2	16
06 - SAM	23.43.3	56
06 - SAM	23.49.1	80
06 - SAM	23.5	8
06 - SAM	23.6	40
06 - SAM	23.71.1	160
06 - SAM	23.71.2	152
06 - SAM	23.73	48
06 - SAM	24.00.1	160
06 - SAM	24.11	4
06 - SAM	24.12	4
06 - SAM	24.20.1	80
06 - SAM	24.31	12
06 - SAM	24.39.1	152
06 - SAM	24.39.2	24
06 - SAM	24.4	24
06 - SAM	24.70.1	16
06 - SAM	24.70.2	16
06 - SAM	24.70.3	16
06 - SAM	24.80.1	16
06 - SAM	25.01	4

STRUTTURA _STUDIO DENTISTICO Dott. Massimo ATZORI_ COMUNE _PULA_ VIA _San Sepolcro_ N. _18_

28

SERVIZIO SANITARIO
AZIENDA U.S.L. N° 8 CAGLIARI
REGIONE SARDEGNA

REGIONE AUTÒNOMA DE SARDIGNA
REGIONE AUTONOMA DELLA SARDEGNA

ASSESSORADU DE S'IGIENE E SANIDADE E DE S'ASSISTÈNTZIA SOTZIALE
ASSESSORATO DELL'IGIENE E SANITA' E DELL'ASSISTENZA SOCIALE

Direzione Generale della Sanità.
Servizio Assistenza Ospedaliera, Residenziale, Riabilitativa ed Autorizzazioni e Accreditamenti delle strutture sanitarie e socio sanitarie

ALLEGATO A ALLA DETERMINAZIONE N. ...484... DEL ...15 MAG 2011...

Giorni di apertura della struttura: Dal lunedì al sabato

Orario di apertura: Dal lunedì al venerdì dalle 8.00 alle 20.00 – sabato dalle 8.00 alle 14.00

Codice tipologia attività	Codice prestazione	Volumi attività
06 - SAM	25.91	20
06 - SAM	25.92	40
06 - SAM	26.0	4
06 - SAM	26.11	4
06 - SAM	26.91	4
06 - SAM	27.21	4
06 - SAM	27.23	4
06 - SAM	27.24	20
06 - SAM	27.41	48
06 - SAM	27.49.1	16
06 - SAM	27.51	4
06 - SAM	27.52	4
06 - SAM	27.91	28
06 - SAM	89.7	240
06 - SAM	99.97.1	40
06 - SAM	96.54.3	80
06 - SAM	89.01	296
06 - SAM	87.12.2	320
06 - SAM	96.54.1	64
06 - SAM	99.97.2	40
06 - SAM	97.35	120
06 - SAM	98.01	12

STRUTTURA _STUDIO DENTISTICO Dott. Massimo ATZORI_ COMUNE _PULA_ VIA _San Sepolcro_ N. _18_

29

SERVIZIO SANITARIO
AZIENDA U.S.L. N° 8 CAGLIARI
REGIONE SARDEGNA

REGIONE AUTÒNOMA DE SARDIGNA
REGIONE AUTONOMA DELLA SARDEGNA

ASSESSORADU DE S'IGIENE E SANIDADE E DE S'ASSISTÈNTZIA SOTZIALE
ASSESSORATO DELL'IGIENE E SANITA' E DELL'ASSISTENZA SOCIALE

Servizio dell'assistenza ospedaliera ed autorizzazioni e accreditamenti delle strutture sanitarie e socio sanitarie
Settore Autorizzazioni e Accreditamento delle strutture Sanitarie e Socio Sanitarie

SERVIZIO SANITARIO REGIONALE - REGIONE SARDEGNA - AZIENDA U.S.L. N° 8 CAGLIARI

1 3 4

Prot. n.

Cagliari,

Regione Autonoma della Sardegna
Direzione Generale della Sanita'
Prot. Uscita del 13/05/2014
nr. 0012720
Classifica XV.8.12
12 – 01 – 00

Al Direttore del 3° Servizio
SEDE

Al Coordinatore del Settore 3.3
SEDE

Oggetto: **Trasmissione atti per la formalizzazione del provvedimento finale.**

STRUTTURA SANITARIA	STUDIO DENTISTICO DOTT. MASSIMO ATZORI
UBICATA	VIA SAN SEPOLCRO, sn - PULA
TITOLARE	DOTT. MASSIMO ATZORI

Verificata la regolarità del procedimento e degli atti tecnico amministrativi previsti dalle procedure di cui alla D.G.R. 47/43 del 30/12/2010, all. 3, si trasmette la documentazione relativa all'istanza n. 58 del 03/01/2014, completa della determinazione finalizzata al rilascio dell'accreditamento alla struttura indicata in oggetto, per la vidimazione da parte del Coordinatore del settore 3.3 e la firma del Direttore del Servizio.

Il Responsabile del Procedimento
Sig. Renzo Garau

SERVIZIO SANITARIO - REGIONE SARDEGNA -
AZIENDA U.S.L. N° 8 CAGLIARI

REGIONE AUTÒNOMA DE SARDIGNA
REGIONE AUTONOMA DELLA SARDEGNA

ASSESSORADU DE S'IGIENE E SANIDADE E DE S'ASSISTÈNTZIA SOTZIALE
ASSESSORATO DELL'IGIENE E SANITA' E DELL'ASSISTENZA SOCIALE

Servizio dell'assistenza ospedaliera ed autorizzazioni e accreditamenti delle strutture sanitarie e socio sanitarie
Settore Autorizzazioni e Accreditamento delle strutture Sanitarie e Socio Sanitarie

SERVIZIO SANITARIO - REGIONE SARDEGNA - AZIENDA U.S.L. N° 8 CAGLIARI

VERIFICA FINALE ISTANZA

STRUTTURA SANITARIA	STUDIO DENTISTICO DOTT. MASSIMO ATZORI
UBICATA	VIA SAN SEPOLCRO, sn - PULA
TITOLARE	DOTT. MASSIMO ATZORI
RESP. DEL PROCEDIMENTO:	Sig. Renzo Garau, INCARICO: nota n. 8265 del 26/03/2012

1.	**NOMINA RESPONSABILE DEL PROCEDIMENTO** del 26/03/2012, prot. 8265	SI ☒	NO ☐
2.	**DETERMINAZIONE** accreditamento definitivo n. 1304 del 09/10/2012	SI ☒	NO ☐
3.	**NOMINA COMPONENTI GRUPPO DI VERIFICA** del 06/04/2012, prot. 9648	SI ☒	NO ☐
4.	**DOMANDA** COMPLETA DEGLI ALLEGATI del 03/01/2014, prot. 58	SI ☒	NO ☐
5.	**NOTA di ACCORPAMENTO PROCEDIMENTO** del 15/01/2014, prot. 690	SI ☒	NO ☐
6.	**NOTA richiesta parere ASL Cagliari** del 21/01/2014, prot.6807	SI ☒	NO ☐
7.	**INTEGRAZIONE DOMANDA** del 31/01/2014, prot. 2340	SI ☒	NO ☐
8.	**NOTA ASL Cagliari** del 28/02/2014, prot. 5326	SI ☒	NO ☐
9.	**PARERE** sulla funzionalità del 20/03/2014, prot. 7602	SI ☒	NO ☐
10.	**RELAZIONE VERIFICA** volumi di attività del 10/04/2014	SI ☒	NO ☐
11.	**RELAZIONE MOTIVATA** FORMULATA NELLA SEDUTA PLENARIA del 07/05/2014	SI ☒	NO ☐

Cagliari, 13/05/2014

Il Responsabile del Procedimento
Sig. Renzo Garau

DOC 18

31

SERVIZIO SANITARIO - REGIONE SARDEGNA -
AZIENDA U.S.L. N° 8 CAGLIARI

REGIONE AUTÒNOMA DE SARDIGNA
REGIONE AUTONOMA DELLA SARDEGNA

ASSESSORADU DE S'IGIENE E SANIDADE E DE S'ASSISTÈNTZIA SOTZIALE
ASSESSORATO DELL'IGIENE E SANITA' E DELL'ASSISTENZA SOCIALE
Servizio dell'assistenza ospedaliera ed autorizzazioni e accreditamenti delle strutture sanitarie e socio sanitarie
Settore Autorizzazioni e Accreditamento delle strutture Sanitarie e Socio Sanitarie

SERVIZIO SANITARIO REGIONE SARDEGNA - AZIENDA U.S.L. N° 8 CAGLIARI

Prot. n.

Cagliari, - 9 OTT 2012

AZIENDA - U.S.L. n. 8 CAGLIARI
15 OTT. 2012
ENTRATA
PROTOCOLLO GENERALE

Regione Autonoma della Sardegna
Direzione Generale della Sanita'
Prot. Uscita del 09/10/2012
nr. 0024951
Classifica 1.4.3
12 – 01 – 00

Al Direttore Generale
ASL Cagliari
Via Piero della Francesca, 1
09047 – Selargius - CA

Al Ordine dei Medici
della Provincia di Cagliari
Via Dei Carroz,
09131 – Cagliari - CA

Al Sig. Sindaco
del Comune di Pula
09010 – Pula - CA

Oggetto: trasmissione determinazione.

Si trasmette per gli eventuali adempimenti di competenza, copia della determinazione n._____ del - 9 OTT 2012 avente ad oggetto: "Accreditamento istituzionale definitivo della struttura sanitaria denominata STUDIO DENTISTICO Dr. Massimo Atzori ubicata al piano terra in Via San Sepolcro n. 18 nel Comune di Pula".

ASL8
PG/2012/ 0098860 del 15 10 2012
Materia: F.A.S. - ASSISTENZA SANITA' E
Assegnato: DIREZIONE GENERALE
Classifica: 4.5

Il Responsabile del procedimento
Sig. Renzo Garau

32

SERVIZIO SANITARIO - REGIONE SARDEGNA
AZIENDA U.S.L. N° 8 CAGLIARI

REGIONE AUTÒNOMA DE SARDIGNA
REGIONE AUTONOMA DELLA SARDEGNA

ASSESSORADU DE S'IGIENE E SANIDADE E DE S'ASSISTÈNTZIA SOTZIALE
ASSESSORATO DELL'IGIENE E SANITA' E DELL'ASSISTENZA SOCIALE
Servizio dell'assistenza ospedaliera ed autorizzazioni e accreditamenti delle strutture sanitarie e socio sanitarie
Settore Autorizzazioni e Accreditamento delle strutture Sanitarie e Socio Sanitarie

Ministero dell'Economia e delle Finanze MARCA DA BOLLO €14,62 QUATTORDICI/62
Agenzia Entrate
00030252 00002A0F W0E6K001
00051682 07/12/2011 09:16:07
0001-00009 731C344A4596021F
IDENTIFICATIVO : 01093015767780
0 1 09 301576 778 0

AZIENDA U.S.L. N° 8 CAGLIARI - SERVIZIO SANITARIO REGIONALE SARDEGNA

DETERMINAZIONE N. DEL

Regione Autonoma della Sardegna
Direzione Generale della Sanita'
Prot. Uscita del 09/10/2012
nr. 0024929/Determinazione/1304
Classifica I.4.3
12 – 01 – 00

Oggetto: **Accreditamento istituzionale definitivo della struttura sanitaria denominata STUDIO DENTISTICO Dr. Massimo Atzori ubicata al piano terra in Via San Sepolcro n. 18 nel Comune di Pula.**

VISTO lo Statuto Speciale per la Sardegna e le relative norme di attuazione;

VISTA la legge n° 833 del 23.12.1978 istitutiva del Servizio Sanitario Nazionale;

VISTO il D.Lgs n° 502/1992 e successive modificazioni ed integrazioni ed in particolare gli artt. 8 bis, 8 ter e 8 quater;

VISTO il D.P.R. del 14.01.1997 sui requisiti strutturali, tecnologici e organizzativi minimi per l'esercizio delle attività sanitarie;

VISTA la Legge Regionale del 13.10.1998, n° 30 concernente "Norme in materia di esercizio delle funzioni di igiene e sanità pubblica";

VISTA la Legge Regionale del 28.07.2006, n° 10, recante "Tutela della salute e riordino del servizio sanitario della Sardegna ".Abrogazione della legge regionale 26.01.1995, n° 5";

VISTA la Deliberazione della Giunta Regionale n. 02/19 del 19/01/2010, recante "Attuazione delle disposizioni della legge 27 dicembre 2006, n. 296, articolo 1, comma 796, lettera s) t) u) e in applicazione della legge regionale n. 10 del 28.7.2006, art. 7";

VISTA la D.G.R. 34/25 del 18/10/2010 nonché la D.G.R. 47/43 del 30/12/2010 recante: "Provvedimenti attuativi della L.R. n. 10/2006. Approvazione dei requisiti generali e ulteriori per il rilascio dell'accreditamento istituzionale delle strutture sanitarie e socio sanitarie operanti nella Regione Sardegna. Approvazione del percorso e delle relative procedure per il passaggio dall'accreditamento transitorio all'accreditamento provvisorio e per il rilascio dell'accreditamento definitivo istituzionale entro il 30.12.2010 delle strutture sanitarie e socio sanitarie. Approvazione Definitiva.";

VISTA la D.G.R. 47/42 del 30/12/2010 recante: "Provvedimenti attuativi della L.R. n. 10/2006. Revisione ed integrazione dei requisiti minimi generali e specifici per l'autorizzazione

SERVIZIO SANITARIO
AZIENDA U.S.L. N° 8 CAGLIARI
REGIONE SARDEGNA

SERVIZIO SANITARIO REGIONE SARDEGNA AZIENDA U.S.L. N° 8 CAGLIARI

1304

- 9 OTT 2012

all'esercizio delle strutture sanitarie e socio sanitarie operanti nella Regione Sardegna. Classificazione delle strutture sanitarie e socio sanitarie pubbliche e private con conseguente attribuzione delle competenze autorizzative agli enti preposti. Modifica ed integrazione della Delib. G.R. n. 34/26 del 18/10/2010";

VISTA la D.G.R. 34/27 del 18/10/2010 nonché la D.G.R. 47/41 del 30/12/2010 recanti: "Provvedimenti attuativi della L.R. n. 10/2006. Definizione del fabbisogno sulle prestazioni ambulatoriali nella Regione Sardegna. Procedure per il rilascio del parere di compatibilità e funzionalità. Approvazione Definitiva";

VISTO il Decreto dell'Assessore dell'Igiene e Sanità e dell'Assistenza Sociale n. 14 del 21/03/2012 recante "Rinnovo composizione del Nucleo Tecnico e istituzione del Gruppo di Verifica Regionale per le autorizzazioni e gli accreditamenti per le strutture sanitarie e socio sanitarie.";

VISTA la domanda presentata dal Dott. Massimo Atzori, titolare della struttura indicata in oggetto, in data 25/10/2011 ns. prot. 27335 del 02/12/2011, relativa alla richiesta di accreditamento istituzionale definitivo per lo svolgimento delle prestazioni e relativi volumi di attività indicati nella documentazione trasmessa e agli atti di questo ufficio;

PRESO ATTO dalla documentazione agli atti di questo ufficio, che la struttura in argomento risulta autorizzata dal Comune di Pula con provvedimento SUAP n. 9943 del 16/05/2011;

RISCONTRATA la funzionalità dell'attività prevista sulla capacità operativa indicata nell'allegato A alla presente determinazione, in merito agli indirizzi di programmazione regionale secondo le procedure previste dalla D.G.R. 34/27 del 18/10/2010;

PRESO ATTO che in data 06 giugno 2012 è stato effettuato il sopralluogo di verifica nella struttura in argomento dai componenti del Nucleo Tecnico incaricati;

VISTI gli atti tecnico amministrativi trasmessi dal responsabile del procedimento con nota del 24/09/2012, prot. 23568 allegata al presente provvedimento;

ACQUISITA la relazione motivata con la quale il Nucleo Tecnico ha espresso il parere positivo per il rilascio dell'accreditamento istituzionale definitivo alla struttura in argomento nella riunione collegiale avvenuta in data 12/09/2012;

RITENUTO di poter concedere alla struttura in argomento l'accreditamento istituzionale definitivo per le prestazioni ed i volumi di attività annuali elencati nell'allegato A al presente provvedimento;

34

SERVIZIO SANITARIO
AZIENDA
U.S.L. N°
CAGLIARI
REGIONE SARDEGNA

REGIONE AUTÒNOMA DE SARDIGNA
REGIONE AUTONOMA DELLA SARDEGNA

SERVIZIO SANITARIO REGIONE SARDEGNA AZIENDA U.S.L. N° 8 CAGLIARI

- 9 OTT 2012

ASSESSORADU DE S'IGIENE E SANIDADE E DE S'ASSISTENTZIA SOTZIALE
ASSESSORATO DELL'IGIENE E SANITA' E DELL'ASSISTENZA SOCIALE
Servizio dell'assistenza ospedaliera ed autorizzazioni e accreditamenti delle strutture sanitarie e socio sanitarie
Settore Autorizzazioni e Accreditamento delle strutture Sanitarie e Socio Sanitarie

VISTO il Decreto dell'Assessore degli Affari Generali, Personale e Riforma della Regione n. 30061/51 del 22/11/2011, con il quale sono state conferite al Dott. Marcello Tidore le funzioni di Direttore del Servizio dell'Assistenza Ospedaliera ed Autorizzazioni e Accreditamenti delle strutture sanitarie e socio sanitarie presso la Direzione generale della sanità.

DETERMINA

ART. 1 Ai sensi delle vigenti disposizioni ed in conformità a quanto indicato nelle premesse, si concede al Dott. Massimo Atzori, titolare della struttura Sanitaria STUDIO DENTISTICO Dr. Massimo Atzori, C.F. TZRMSM58B12B354C, ubicata al piano terra in Via San Sepolcro n. 18 nel Comune di Pula e identificata nell'elaborato grafico allegato, l'accreditamento istituzionale definitivo della struttura in argomento erogante le prestazioni ed i volumi di attività annuali elencati nell'allegato A al presente provvedimento composto da 1 pagina.

ART. 2 L'accreditamento concesso con il presente provvedimento ha validità per un periodo di 3 anni (tre anni) e non può essere tacitamente rinnovato. Il rappresentante della struttura dovrà inderogabilmente presentare istanza per la sua riconferma, almeno 30 giorni prima della scadenza naturale del presente atto, utilizzando la modulistica e allegando la documentazione indicata nel sito istituzionale della Regione.

ART. 3 Il Responsabile sanitario della struttura in argomento è il Dott. Massimo Atzori, nato a Cagliari il 12/02/1958, laureato in medicina e chirurgia.

ART. 4 Ai sensi delle vigenti disposizioni normative, qualunque variazione strutturale, tecnologica ed organizzativa, attinente alla struttura, è soggetta alla preventiva autorizzazione da parte degli organismi competenti.

Cagliari, - 9 OTT 2012

Il Direttore del Servizio
Dott. Marcello Tidore

Ing. A. Guidetti / Sett. 3.3
R. Garau / Resp. Proc./Sett. 3.3
Geom. D. Paulis / Coord. Sett. 3.3

35

SERVIZIO SANITARIO
AZIENDA U.S.L. N° 8 CAGLIARI
REGIONE SARDEGNA

SERVIZIO SANITARIO REGIONE SARDEGNA - AZIENDA U.S.L. N° 8 CAGLIARI

- 9 OTT 2012

REGIONE AUTONOMA DELLA SARDEGNA

ASSESSORATO DELL'IGIENE E SANITA' E DELL'ASSISTENZA SOCIALE

Direzione Generale della Sanità
Servizio Assistenza Ospedaliera, Residenziale, Riabilitativa ed Autorizzazioni e Accreditamenti delle strutture sanitarie e socio sanitarie

ALLEGATO ALLA DETERMINAZIONE N. ..... DEL .....

Giorni di apertura della struttura: dal Lunedì al Venerdì

Orario di apertura: dalle 9.00 - alle 19.00

Codice tipologia attività	Codice prestazione	Volumi attività
06 - Specialistica ambulatoriale - SPE	22.71	1
06 - Specialistica ambulatoriale - SPE	23.01	10
06 - Specialistica ambulatoriale - SPE	23.09	10
06 - Specialistica ambulatoriale - SPE	23.11	20
06 - Specialistica ambulatoriale - SPE	23.19	10
06 - Specialistica ambulatoriale - SPE	23.20.2	50
06 - Specialistica ambulatoriale - SPE	23.3	2
06 - Specialistica ambulatoriale - SPE	23.41	5
06 - Specialistica ambulatoriale - SPE	23.41.1	3
06 - Specialistica ambulatoriale - SPE	23.41.2	10
06 - Specialistica ambulatoriale - SPE	23.41.3	2
06 - Specialistica ambulatoriale - SPE	23.41.4	10
06 - Specialistica ambulatoriale - SPE	23.43.1	4
06 - Specialistica ambulatoriale - SPE	23.43.2	5
06 - Specialistica ambulatoriale - SPE	23.43.3	2
06 - Specialistica ambulatoriale - SPE	23.49.1	25
06 - Specialistica ambulatoriale - SPE	23.6	12
06 - Specialistica ambulatoriale - SPE	23.71.1	15
06 - Specialistica ambulatoriale - SPE	23.71.2	15
06 - Specialistica ambulatoriale - SPE	23.73	3
06 - Specialistica ambulatoriale - SPE	24.00.1	10
06 - Specialistica ambulatoriale - SPE	24.12	2
06 - Specialistica ambulatoriale - SPE	24.20.1	4
06 - Specialistica ambulatoriale - SPE	23.31	2
06 - Specialistica ambulatoriale - SPE	23.39.1	10
06 - Specialistica ambulatoriale - SPE	24.4	2
06 - Specialistica ambulatoriale - SPE	24.70.1	3
06 - Specialistica ambulatoriale - SPE	24.70.2	4
06 - Specialistica ambulatoriale - SPE	24.70.3	1
06 - Specialistica ambulatoriale - SPE	24.80.1	2

STRUTTURA STUDIO DENTISTICO Dr Massimo ATZORI COMUNE PULA VIA VIA SAN SEPOLCRO N. SN

SERVIZIO SANITARIO
AZIENDA
U.S.L. N° 8
CAGLIARI
REGIONE SARDEGNA

SERVIZIO SANITARIO REGIONE SARDEGNA AZIENDA U.S.L. N° X CAGLIARI

- 9 OTT 2012

REGIONE AUTONOMA DELLA SARDEGNA

ASSESSORATO DELL'IGIENE E SANITA' E DELL'ASSISTENZA SOCIALE

Servizio Assistenza Ospedaliera ed Autorizzazioni e Accreditamenti delle strutture sanitarie e socio sanitarie.
Settore Autorizzazioni e Accreditamenti delle strutture sanitarie e socio sanitarie.

Regione Autonoma della Sardegna
Direzione Generale della Sanita'
Prot. n. Prot. Interno del 24/09/2012
nr. 0023568
Classifica XV.8.12
12 – 01 – 00

Cagliari,

Al Direttore del 3° Servizio
SEDE

Al Coordinatore del Settore 3.3
SEDE

Oggetto: Trasmissione atti per la formalizzazione del provvedimento finale.

STRUTTURA SANITARIA	STUDIO DENTISTICO DOTT. MASSIMO ATZORI
UBICATA	VIA SAN SEPOLCRO, 18 - PULA
AMMINISTRATORE UNICO	DOTT. MASSIMO ATZORI

Verificata la regolarità del procedimento e degli atti tecnico amministrativi previsti dalle procedure di cui alla D.G.R. 47/43 del 30/12/2010, all. 3, si trasmette la documentazione relativa all'istanza n. 27335 del 02/12/2011, completa della determinazione finalizzata al rilascio dell'accreditamento alla struttura indicata in oggetto, per la vidimazione da parte del Coordinatore del settore 3.3 e la firma del Direttore del Servizio.

Il Responsabile del Procedimento
Renzo Garau

REGIONE AUTONOMA DELLA SARDEGNA Assess. Igiene e Sanità e dell'Assistenza Sociale CAGLIARI

SERVIZIO SANITARIO
AZIENDA
U.S.L. N° 8
CAGLIARI
REGIONE SARDEGNA

SERVIZIO SANITARIO REGIONE SARDEGNA - AZIENDA U.S.L. N° 8 CAGLIARI

- 9 OTT 2012

REGIONE AUTONOMA DELLA SARDEGNA

ASSESSORATO DELL'IGIENE E SANITA' E DELL'ASSISTENZA SOCIALE

Servizio Assistenza Ospedaliera ed Autorizzazioni e Accreditamenti delle strutture sanitarie e socio sanitarie.
Settore Autorizzazioni e Accreditamenti delle strutture sanitarie e socio sanitarie.

VERIFICA FINALE ISTANZA

STRUTTURA SANITARIA	STUDIO DENTISTICO DOTT. MASSIMO ATZORI
UBICATA	VIA SAN SEPOLCRO, 18 - PULA
AMMINISTRATORE UNICO	DOTT. MASSIMO ATZORI
RESP. DEL PROCEDIMENTO:	**Sig. Renzo Garau, INCARICO: nota n. 8265 del 26/03/2012**

1. DOMANDA COMPLETA DEGLI ALLEGATI del 02/12/2011 prot. 27335 — SI ☒ NO ☐
2. NOMINA RESPONSABILE DEL PROCEDIMENTO del 26/03/2012 prot. 8265 — SI ☒ NO ☐
3. NOMINA COMPONENTI GRUPPO DI VERIFICA del 06/04/2012 prot. 9648 — SI ☒ NO ☐
4. PIANO DI VERIFICA del 16/05/2012 — SI ☒ NO ☐
5. FAX COMUNICAZIONE AUDIT del 29/05/2012 prot. 14153 — SI ☒ NO ☐
6. VERBALE DELLA VISITA DI VERIFICA del 06/06/2012 — SI ☒ NO ☐
7. RAPPORTO FINALE DI VERIFICA del 07/06/2012 — SI ☒ NO ☐
8. INTEGRAZIONE AL RAPPORTO FINALE DI VERIFICA del 05/09/2012 — SI ☒ NO ☐
9. RELAZIONE MOTIVATA FORMULATA NELLA SEDUTA PLENARIA del 12/09/2012 — SI ☒ NO ☐

Cagliari, 24/09/2012

Il Responsabile del Procedimento

Renzo Garau

SERVIZIO SANITARIO
AZIENDA U.S.L. N° 8 CAGLIARI
REGIONE SARDEGNA

Studio Odontoiatrico Dott. Massimo ATZORI
Via San Sepolcro. 18 - piano terra - PULA (CA)

Pianta arredata e quotata scala= 1:100

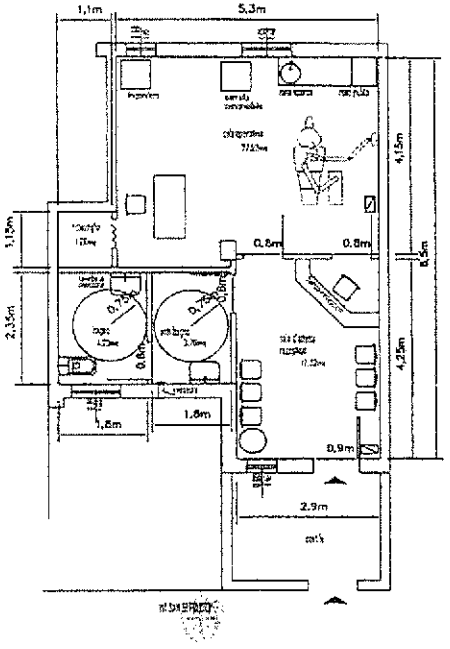

REGIONE AUTONOMA DELLA SARDEGNA
Assessorato dell'Igiene e Sanità e dell'Assistenza Sociale
Servizio Assistenza Ospedaliera
ed Autorizzazioni, Accreditamento della Strutture
Sanitarie e Socio Sanitarie
Settore Autorizzazioni e Accreditamento

Elaborato redatto con il sopralluogo stato dei luoghi verificati in data 06/06/2012 dai tecnici operanti del nucleo tecnico incaricati
allegato alla determinazione n° _____
del - 9 OTT 2012 IL FUNZIONARIO TECNICO

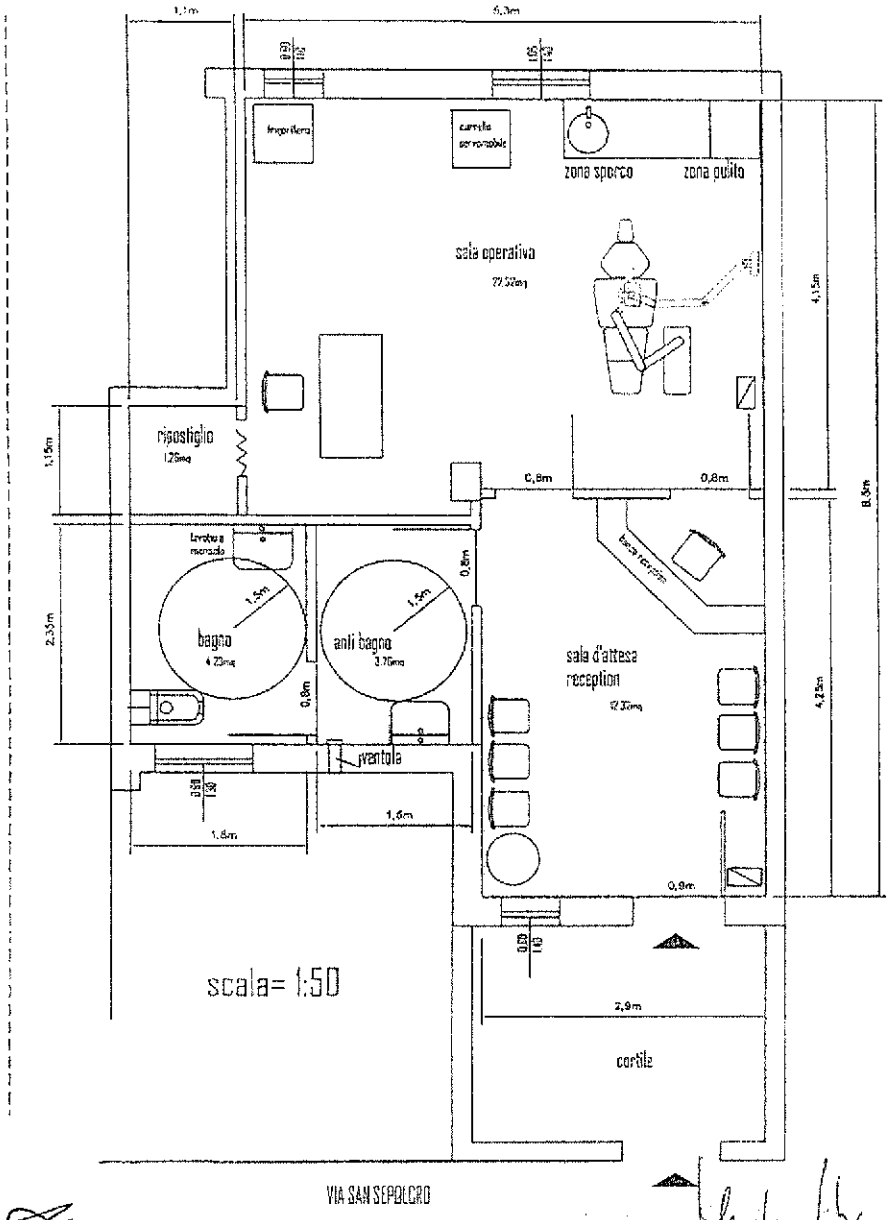

SERVIZIO SANITARIO - REGIONE SARDEGNA - AZIENDA U.S.L. N° 8 CAGLIARI

39

SERVIZIO SANITARIO
AZIENDA
U.S.L. N° 8
CAGLIARI
REGIONE SARDEGNA

REGIONE AUTONOMA DELLA SARDEGNA

ASSESSORATO DELL'IGIENE E SANITA' E DELL'ASSISTENZA SOCIALE

Direzione Generale della Sanità
Servizio Assistenza Ospedaliera, Residenziale, Riabilitativa ed Autorizzazioni e Accreditamenti delle strutture sanitarie e socio sanitarie

RISORSE UMANE

ALLEGATO 2a

Direttore Sanitario: Dott. Massimo ATZORI

Tipo di rapporto: Tempo Indeterminato

Specializzazione:

Personale a tempo indeterminato

Cognome	Nome	Data di Nascita	N° ore settimanali	Qualifica Professionale	Unità Operativa
ATZORI	MISSIMO	12/02/1958	35	Odontoiatra	PULA

REGIONE SARDEGNA - SERVIZIO SANITARIO - AZIENDA USL N. 4 CAGLIARI

STRUTTURA STUDIO DENTISTICO Dr. Massimo ATZORI COMUNE: PULA VIA VIA SAN SEPOLCRO N. SN

40

SERVIZIO SANITARIO
AZIENDA
U.S.L. N° 8
CAGLIARI
REGIONE SARDEGNA

REGIONE AUTONOMA DELLA SARDEGNA

ASSESSORATO DELL'IGIENE E SANITA' E DELL'ASSISTENZA SOCIALE

Direzione Generale della Sanità
Servizio Assistenza Ospedaliera, Residenziale, Riabilitativa ed Autorizzazioni e Accreditamenti delle strutture sanitarie e socio sanitarie

Apparecchiature elettromedicali ALLEGATO 3

Dati relativi alle apparecchiature	
Descrizione	**Numero apparecchiature funzionanti**
1. Riunito Odontoiatrico Marca ANTHOS –	1
2. Radiografico Endorale Endorale Marca	1
3. Sterilizzatrice a vapore Marca Promarte	1
4. Lampada polimerizzatrice Alo Marca KU	1
5. Ablatore Marca DE GIORGI Mod. U.S. R	1
6. Micromotore Endodontico Marca DE GI	1
7. Elettrobisturi Marca SATELEC – Mod. S	1
8. Aspiratore chirurgico Marca Cattani	1
9. Sterilquartz Marca De Gotzen	1

SERVIZIO SANITARIO
AZIENDA U.S.L. N° 8 CAGLIARI
REGIONE SARDEGNA

LA PAGINA CONTIENE DATI NON PUBBLICABILI PRESENTI AGLI ATTI DEL SERVIZIO

ALLEGATO ALLA DELIBERAZIONE

N: 1090 DEL - 4 AGO. 2014

IL DIRETTORE AMMINISTRATIVO (Dott. Sergio Salis)

IL DIRETTORE SANITARIO (Dott. Ugo Sorrillo)

IL DIRETTORE GENERALE (Dott. Emilio Simeone)

Il presente allegato è composto da n° 35 fogli di n° 42 pagine.

AZIENDA U.S.L. N° 8 CAGLIARI - SERVIZIO SANITARIO REGIONE SARDEGNA

Dipartimento Acquisti Servizi Sanitari
Il Direttore