

178

14 FEB. 2014

Imposta di bollo virtuale  
- autorizzazione Agenzia delle Entrate  
- Ufficio Territoriale di Cagliari 1  
- prot. n. 56527 del 25/07/2013.  
N° pagine 44 N° bolli 12 Valore €192,00

Contratto tra la ASL n.8 di Cagliari e la Struttura sanitaria C.L.M. ANALISI  
CHIMICO CLINICHE SRLS (cod.reg.: 200419) per l'acquisizione di prestazioni di  
Assistenza Specialistica ambulatoriale per gli anni 2014 e 2015.

L'anno 2014, addì 30 del mese di Gennaio in Selargius l'Azienda Sanitaria Locale  
n. 8 di Cagliari (di seguito denominata Azienda) con sede in via Piero della Francesca 1,  
Selargius, nella persona del Direttore Generale e Legale Rappresentante Dott. Emilio  
Simeone, da una parte



e  
la Struttura Sanitaria C.L.M. ANALISI CHIMICO CLINICHE SRLS (di seguito  
denominata Struttura) con sede operativa in VIA OLANDA, 5 cap 09045 QUARTU S.  
ELENA, nella persona del Legale Rappresentante Sig.ra Daniela Elena Lucia Cocco,  
Partita iva 03510680923, dall'altra, hanno convenuto e stipulato quanto segue.

**Premesso:**

che la Legge Regionale n. 10 del 28 luglio 2006 all'articolo 8 stabilisce che le ASL  
stipulano contratti con le strutture private e con i professionisti accreditati;

che con la Delibera della Giunta Regionale n. 20/7 del 19 maggio 2010 è stata  
approvata la Direttiva contenente le azioni per il Patto del Buongoverno del Servizio  
Sanitario Regionale per l'anno 2010;

che l'erogazione di prestazioni sanitarie da parte di strutture private è disciplinato  
dai principi di cui agli articoli 1 e 3 della LR 10/2006;

che ai sensi del comma 2 dell'art. 3 della LR 10/2006 la remunerazione delle attività  
svolte dalle strutture e dai soggetti accreditati è subordinata alla stipulazione dei  
rapporti contrattuali definiti ai sensi dell'art. 8 della stessa legge;

che in base alla Deliberazione della Giunta Regionale n. 51/19 del 28/12/2012  
l'Azienda Sanitaria Locale è tenuta a predisporre i contratti con i singoli soggetti

A handwritten signature or mark, possibly initials, located at the bottom left of the page.

erogatori privati sulla base dei volumi di attività e dei correlati livelli di spesa definiti dalla programmazione regionale, per ciascuna macroarea;

che l'Azienda acquisisce e tiene conto di eventuali deleghe di committenza, con relativi volumi di attività e tetti di spesa, formalizzate da parte di altre ASL per prestazioni che non possono essere garantite nei rispettivi territori. In carenza di delega di committenza la ASL nella quale insiste la struttura determinerà il tetto di spesa in misura non superiore a quella registrata nel corso dell'ultimo anno disponibile e tenuto conto degli obiettivi di spesa previsti nella Delibera della Giunta Regionale n. 51/19 del 28/12/2012;

che il Nomenclatore Tariffario Regionale delle prestazioni di assistenza specialistica ambulatoriale è stato definito con la Deliberazione della Giunta Regionale n. 19/6 del 28 aprile 1998, e s.m.i., in particolare la Deliberazione della Giunta Regionale n. 34/9 del 11/09/2007 - Revisione del Nomenclatore Tariffario delle prestazioni di specialistica ambulatoriale emanato con la D.G.R. n. 19/6 del 28 aprile 1998. Primo riequilibrio 2/10 delle tariffe regionali verso quelle massime fissate a livello nazionale - e la DGR 33/20 del 31/07/2012 Nomenclatore tariffario regionale della specialistica ambulatoriale. Revisione delle tariffe di alcune prestazioni della medicina di laboratorio;

che con la Deliberazione della Giunta Regionale n. 43/9 del 20 dicembre 2002, e s.m.i. (Deliberazione della Giunta Regionale n. 11/7 del 21 marzo 2006; Deliberazione della Giunta Regionale n. 41/29 del 29 luglio 2008) è stata data attuazione alle disposizioni sui LEA, in particolare per quanto attiene alle condizioni cliniche di erogabilità delle prestazioni parzialmente escluse appartenenti alla branca di medicina fisica e riabilitativa, alle prestazioni di densitometria ossea e di chirurgia refrattiva.



che con la Deliberazione della Giunta Regionale n. 30/36 del 2 agosto 2007 sono stati dati indirizzi alle ASL per l'applicazione degli sconti tariffari previsti dall'articolo 1, comma 796, lettera o) della legge 27 dicembre 2006, n. 296 sulle prestazioni di specialistica ambulatoriale erogate dalle strutture private accreditate per conto del Servizio Sanitario Regionale; che tale sconto non trova applicazione per le tariffe definite con la DGR 33/20 del 31/07/2012;

che con la Deliberazione della Giunta Regionale n. 49/4 del 17/12/2012 è stata definita la percentuale di riduzione Revisione contratti per l'acquisto di prestazioni sanitarie da soggetti privati accreditati per l'assistenza specialistica ambulatoriale e per l'assistenza ospedaliera, ai sensi del D.L. n. 95 del 6 luglio 2012 convertito in L. 7 agosto 2012, n. 135.

Tutto quanto sopra premesso e concordato, le parti come sopra costituite convengono quanto segue:

#### **Articolo 1 - Legittimazione contrattuale e oggetto del contratto**

La Struttura C.L.M. ANALISI CHIMICO CLINICHE SRLS è legittimata alla stipulazione del presente contratto in quanto accreditata con provvedimento regionale determinazione n. 22 del 20/01/2014, e per effetto delle disposizioni contenute nelle linee regionali di indirizzo per la stipulazione dei contratti tra soggetti erogatori privati e Aziende Sanitarie Locali.

Il contratto definisce:

- le caratteristiche delle prestazioni erogabili dalla Struttura;
- il volume e le prestazioni erogabili, distinte per tipologia di prestazione e branca specialistica (riportate nell'allegato Y al presente atto);
- il tetto di spesa preventivato (a fronte del volume e delle tipologie di prestazioni concordate) determinato, per gli anni 2014 e 2015 al netto degli sconti tariffari e della



*[Handwritten signature]*

compartecipazione al costo stimata (riportato dell'allegato Y al presente atto);

- il sistema tariffario nonché le modalità di remunerazione delle tariffe rispetto alle attività rese in eccesso;

- i controlli che saranno attivati dall'Azienda e le sanzioni previste in caso di inadempienza;

- il debito informativo della Struttura verso l'Azienda in relazione alle prestazioni erogate;

- le modalità di accesso alle prestazioni.

### **Articolo 2 - Requisiti di accreditamento**

La Struttura, C.L.M. ANALISI CHIMICO CLINICHE SRLS preliminarmente alla stipulazione del contratto, dovrà comprovare l'avvenuto completamento del percorso di accreditamento ovvero di aver ottenuto dalla Regione l'accreditamento istituzionale definitivo ai sensi della Deliberazione della Giunta regionale n. 47/43 del 30.12.2010,

Nelle more dell'eventuale completamento del percorso per il rilascio dell'accreditamento definitivo l'Azienda dovrà accertare che, in relazione alle prestazioni oggetto del presente contratto, la Struttura non ancora in possesso dell'accreditamento definitivo posseda i requisiti strutturali, tecnologici ed organizzativi che consentono di adempiere correttamente agli obblighi contrattuali.

La Struttura si impegna al mantenimento dei requisiti citati per tutto il periodo di vigenza del presente contratto e la ASI si impegna a verificare la persistenza degli stessi.

### **Articolo 3 - Assetto organizzativo e dotazione organica**

La Struttura eroga prestazioni di assistenza specialistica ambulatoriale con l'assetto organizzativo definito ai sensi del precedente articolo 2, riportato nell'allegato X al



presente contratto per farne parte integrante e sostanziale.

La Struttura, nel rispetto dei requisiti inerenti alla dotazione organica previsti nella Delibera della Giunta Regionale n.34/25 e 24/26 del 18/10/2010 e s.m.i, si impegna a garantire le prestazioni previste dal presente contratto.



La dotazione organica della Struttura, rispondente ai requisiti esplicitati nell'art. 2, è specificata nell'elenco nominativo del personale, controfirmato dal Legale Rappresentante della Struttura, dal quale devono risultare il codice fiscale, la qualifica, la mansione svolta dal predetto personale, l'Unità Operativa di appartenenza, l'impegno orario settimanale di ciascuno, nonché il tipo di contratto applicato. Tale elenco nominativo dovrà essere allegato al presente atto.

La Struttura si impegna, altresì, a comunicare tempestivamente all'Azienda ogni eventuale successiva modifica, indicando i medesimi parametri previsti per l'allegato X e autocertificare, al termine di ogni semestre, il mantenimento dei requisiti organizzativi inerenti alla dotazione medesima. Tale autocertificazione sarà comunque oggetto di verifica da parte dell'Azienda.

L'esistenza delle situazioni di incompatibilità previste dalla normativa vigente in materia di rapporto di lavoro del personale dipendente, convenzionato o comunque legato da rapporto lavorativo con il Servizio Sanitario Nazionale, comporta la risoluzione del presente contratto, previa formale diffida alla eliminazione dei rapporti di cui sia stata verificata l'incompatibilità e nel caso in cui la Struttura, entro 30 giorni dal ricevimento della predetta diffida, non adempia.

#### Articolo 4 - Ulteriori requisiti di qualità

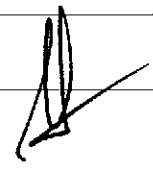
La Struttura si impegna a promuovere la formazione continua dei propri dipendenti ed operatori, sia per gli aspetti tecnico professionali che per ogni aspetto inerente alla gestione della documentazione clinica, dei debiti informativi, amministrativi e sanitari.



La Struttura, inoltre, garantisce la piena attuazione degli impegni assunti nella Carta dei Servizi.

La Struttura si impegna, altresì, al pieno rispetto del Codice in materia di protezione dei dati personali di cui al D.Lgs., 30 giugno 2003, n. 196, sia nei trattamenti interni che nelle eventuali comunicazioni esterne.

In caso di comunicazioni da parte dell'Azienda di dati personali degli assistiti finalizzati a facilitare e rendere qualitativamente migliori i flussi informativi previsti obbligatoriamente dalla Regione, la Struttura si impegna, anche per conto del proprio personale dipendente, ad utilizzare i predetti dati per le sole finalità previste dal presente contratto.

La Struttura si impegna a garantire la conservazione della documentazione clinica secondo la normativa vigente comprese tutti i referti.

#### **Articolo 5 - Controlli inerenti il mantenimento dei requisiti autorizzativi e di accreditamento**

L'Azienda può, in ogni momento, effettuare controlli inerenti al mantenimento, da parte della Struttura, dei requisiti di cui al precedente articolo 2.

La procedura di controllo prevede l'accesso di funzionari dell'Azienda presso la Struttura; al termine delle operazioni viene redatto, in contraddittorio con il Legale Rappresentante della Struttura o un suo delegato, il verbale di controllo.

Qualora l'Azienda accerti la carenza dei predetti requisiti dovrà segnalarlo al competente Servizio dell'Assessorato dell'Igiene e Sanità e dell'Assistenza Sociale per l'adozione dei provvedimenti di sua competenza.

Successivamente ai provvedimenti adottati dall'Assessorato, l'Azienda potrà risolvere di diritto ex articolo 1456 del codice civile il presente contratto, dandone altresì formale comunicazione all'Assessorato dell'Igiene e Sanità.



Fatta salva l'ipotesi sopra descritta, il provvedimento di revoca dell'accreditamento da parte della Regione comporta la risoluzione di diritto ex articolo 1456 del codice civile del presente contratto.

Le organizzazioni sindacali firmatarie dei CCNL relativi al personale impiegato che, a seguito di proprie verifiche, riscontrassero la mancata osservanza del mantenimento dei requisiti organizzativi inerenti alla dotazione organica, di cui all'art. 3, possono chiedere l'attivazione di una procedura di accertamento da parte del Direttore Generale della Azienda.

**Articolo 6 - Programmazione e svolgimento dell'attività e caratteristiche delle prestazioni**

La Struttura si impegna ad erogare le prestazioni indicate nell'allegato Y, parte integrante del presente contratto, individuate con la codifica del Nomenclatore Tariffario Regionale approvato con Deliberazione della Giunta Regionale n. 19/6 del 28 aprile 1998, e successive modificazioni e integrazioni (s.m.i.), in conformità alle modalità ivi previste, o con quelle determinate da eventuali future modifiche.

La Struttura si impegna a rispettare le soglie minime, per singoli raggruppamenti omogenei di attività, stabilite (in termini di volume e valorizzazione) nell'allegato Y.

Nel periodo di vigenza del presente contratto, la Struttura si impegna ad erogare le attività programmate con continuità e regolarità per l'intero periodo dell'anno, nel rispetto dei requisiti prescritti dalla vigente legislazione, sotto i diversi aspetti organizzativo, igienico-sanitario e di sicurezza strutturale, ambientale e tecnologica.

Al fine di garantire la continuità dell'assistenza e un'erogazione omogenea delle prestazioni durante tutto l'arco dell'anno la Struttura si impegna a presentare all'Azienda, in accordo con gli altri erogatori privati, entro il 31/03/2013, un piano attraverso il quale venga garantita, per le diverse tipologie di prestazioni, l'apertura



delle strutture durante il periodo estivo e le festività. In caso di mancata comunicazione i giorni di apertura saranno stabiliti unilateralmente dall'Azienda.

La Struttura si impegna, inoltre, a dare immediata comunicazione ai responsabili dell'Azienda delle eventuali interruzioni o sospensioni che, per qualsiasi causa, dovessero intervenire nell'erogazione delle prestazioni oggetto del presente contratto.

In coerenza con il principio di appropriatezza, la Struttura si obbliga ad erogare le prestazioni secondo criteri di qualità ed efficacia.

La Struttura garantisce la regolare registrazione delle prenotazioni, dei tempi e delle liste d'attesa per ciascuna prestazione e le comunica all'Azienda.

#### **Articolo 7 – Modalità di accesso e di esecuzione del servizio**

Alle prestazioni oggetto del presente contratto si accede mediante prescrizione su ricettario SSN.

La Struttura dovrà accertare la correttezza dei dati identificativi dell'utente e il rispetto delle disposizioni normative in materia di prescrizioni di prestazioni specialistiche.

Le prestazioni saranno erogate secondo l'ordine cronologico di presentazione della richiesta o nel rispetto delle priorità d'accesso disciplinate dalla normativa vigente.

L'erogazione delle prestazioni dovrà avvenire, inoltre, nel rispetto dei principi sotto elencati:

- qualità delle prestazioni;
- appropriatezza dell'erogazione della prestazione secondo le linee guida specifiche (Nazionale, Regionali e Aziendali) e secondo i principi della medicina basata sulle evidenze clinico-scientifiche, nel rispetto dei tempi minimi di trattamento ove previsti;
- rispetto della normativa vigente in materia di giusta informazione e consenso informato.

#### **Articolo 8 - Appropriatezza clinica**





In coerenza con il principio di appropriatezza, la Struttura si obbliga ad erogare le prestazioni nel rispetto dei tempi, dei modi e delle quantità effettivamente necessarie al soddisfacimento del bisogno diagnostico terapeutico del paziente e nel rispetto delle specifiche indicazioni cliniche contenute nei provvedimenti regionali di applicazione dei Livelli Essenziali di Assistenza individuati dal DPCM, 29 novembre 2001, e s.m.i.

#### **Articolo 9 – CUP Regionale e Debito informativo**

Su richiesta dell'Azienda, la Struttura accetta che l'accesso alle prestazioni oggetto del presente contratto avvenga, nei limiti dei volumi di attività contrattati e accreditati, attraverso il CUP regionale, opportunamente definito con le corrispondenti agende informatizzate di prenotazione "classi di priorità", provvedendo alla registrazione degli appuntamenti (prenotazione/disdette) e si impegna a non apportare variazioni nella registrazione degli appuntamenti se non previa comunicazione all'Azienda.

La mancata accettazione comporta una riduzione del 19% del tetto di spesa contrattato.

La Struttura si impegna ad adempiere con diligenza e costanza al proprio debito informativo (File C e ulteriori flussi previsti dalla normativa vigente), nei confronti dell'Azienda e dell'Assessorato dell'Igiene e Sanità e dell'Assistenza Sociale, secondo i tempi e le modalità stabiliti dalla normativa regionale e dalle indicazioni dell'Azienda, con particolare riguardo alla necessità di garantire l'interfacciamento con il SISAR (Sistema Informativo Sanitario Regionale) e con la rete telematica regionale in via di realizzazione.

#### **Articolo 10 - Sistema tariffario e valorizzazione economica delle prestazioni**

Le prestazioni ambulatoriali oggetto del presente contratto sono remunerate in base alle tariffe onnicomprensive, suscettibili di aggiornamento e/o adeguamento sulla base di specifici provvedimenti Regionali.

Le tariffe sono considerate al netto degli sconti determinati secondo le disposizioni

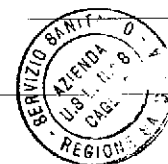

A handwritten signature in black ink, consisting of a looped 'S' shape.

A handwritten signature in black ink, consisting of a stylized 'M' or 'L' shape.

A handwritten signature in black ink, consisting of a stylized 'A' or 'K' shape.

della Deliberazione della Giunta Regionale n. 30/36 del 2 agosto 2007, ad eccezione delle tariffe approvate con la DGR 33/20 del 31/07/2012.

Le prestazioni erogate in eccedenza rispetto al tetto netto di spesa concordato saranno remunerate con la tariffa pattuita, decurtata secondo quanto previsto all'articolo 12 del presente contratto.

Nel caso in cui entrino in vigore provvedimenti nazionali e/o regionali di aumento o riduzione della valorizzazione economica delle prestazioni, il contratto si intende automaticamente modificato. In tali casi la Struttura ha la facoltà, entro 30 giorni dalla conoscenza dei provvedimenti di cui sopra, di recedere dal contratto a mezzo di formale comunicazione da trasmettere all'Azienda e all'Assessorato dell'Igiene e Sanità e dell'Assistenza sociale tramite raccomandata A/R.

Ai sensi dell'art. 8-quinquies, comma 2, lettera e-bis) del Decreto Legislativo, 30 dicembre 1992, n. 502, si conviene che in caso di incremento a seguito di modificazioni, comunque intervenute nel corso dell'anno, dei valori unitari delle tariffe regionali per la remunerazione delle prestazioni sanitarie oggetto del presente contratto,

il volume massimo di prestazioni di cui all'allegato Y si intende rideterminato nella misura necessaria al mantenimento dei limiti di spesa indicati al successivo art. 11. In ogni caso, al fine inderogabile di rispettare l'equilibrio economico-finanziario programmato, non è ammissibile un superamento dei limiti di spesa già concordati, a meno che non sia intervenuto un espresso provvedimento della Giunta Regionale, che individui i risparmi compensativi e/o le necessarie ed ulteriori coperture finanziarie aggiuntive.

#### **Articolo 11 - Tetto di spesa**

Il tetto di spesa netto previsto per le prestazioni di specialistica ambulatoriale nel presente contratto è comprensivo di quelli indicati nel contratto stipulato in data è il



seguinte:

- anno 2014: € 63226, corrispondente ad un importo mensile medio di € 5748;

- anno 2015: € 63226, corrispondente ad un importo mensile medio di € 5269 ;

Nei limiti del tetto di spesa netto, di cui al presente articolo, possono essere previste compensazioni tra differenti regimi di prestazioni nel rispetto delle soglie minime (in termine di volume e valorizzazione) stabilite nell'allegato Y.

La Struttura si impegna a non superare il tetto netto di spesa contrattato, oltre il quale si applicherà la decurtazione tariffaria di cui all'articolo 12 del presente contratto, fino al raggiungimento del tetto lordo, superato il quale le prestazioni non potranno essere remunerate.

Il tetto di spesa lordo annuale previsto è il seguente:

- anno 2014: € 65181

- anno 2015: € 65181

Nell'allegato Y il tetto di spesa complessivo è suddiviso per raggruppamenti omogenei di prestazioni.

Qualora non sia rispettata la soglia minima stabilita per ciascun raggruppamento omogeneo di prestazioni, la differenza tra la soglia minima contrattata e quanto effettivamente erogato dalla Struttura non potrà essere usata per la compensazione.

Le prestazioni erogate a cittadini residenti fuori dell'ambito dell'Azienda, pur essendo oggetto di rendicontazione distinta, rientrano nel massimale contrattato.

#### Articolo 12 - Superamento del tetto di spesa

La Struttura si impegna a rispettare il volume massimo delle prestazioni sanitarie e soglie minime di ciascun regime, in modo da non superare il tetto netto di spesa riportato nell'art. 11, così come specificato nell'allegato Y del presente contratto.

Per le prestazioni eventualmente erogate oltre i tetti di spesa netti contrattati, si applica



la decurtazione del 20% della tariffa, fino al raggiungimento del tetto lordo, oltre il quale le prestazioni non potranno essere remunerate.

La decurtazione applicata sarà calcolata su base annuale.

Le prestazioni che la struttura eventualmente deciderà di erogare oltre il tetto lordo contrattato potranno essere eventualmente remunerate, con la decurtazione del 20% sopra richiamata, attraverso le sole somme disponibili a seguito del mancato utilizzo durante l'anno da parte delle altre strutture aziendali e comunque esclusivamente nei limiti del tetto di spesa aziendale annuale stabilito con la DGR n. 51/19 del 28/12/2012 che rappresenta, pertanto, un vincolo non superabile. Le risorse disponibili saranno ripartite tra gli erogatori in misura proporzionale al tetto assegnato per l'anno di riferimento.

### **Articolo 13 - Metodologia del sistema dei controlli**

La Struttura documenta l'attività sanitaria erogata a mezzo del flusso informativo FILE C, che costituisce il riferimento per la definizione dei rapporti economici, in conformità alle disposizioni della vigente normativa. Il FILE C deve essere la riproduzione fedele delle prestazioni prescritte sul ricettario SSN dal medico di fiducia le quali non possono essere in nessun caso modificate e/o integrate.

L'Azienda effettuerà controlli informatici sul FILE C e controlli sulle singole impegnative secondo le specifiche previste.

I controlli dovranno, tra l'altro, riguardare:

- l'appropriatezza delle prestazioni richieste rispetto a quanto previsto nel Nomenclatore Tariffario Regionale;

- il rispetto delle indicazioni previste sull'erogabilità delle prestazioni nei provvedimenti regionali di applicazione dei L.E.A.;

- il rispetto delle condizioni di prescrivibilità in rapporto alla diagnosi;



le modalità di erogazione delle prestazioni.

Qualora siano rilevate difformità in ordine a quanto previsto dalla normativa nazionale e regionale si procederà alla contestazione ai fini della decurtazione degli importi non dovuti. In caso di irregolarità formali si potrà procedere alla regolarizzazione della documentazione, ove consentito.

#### Articolo 14 – Fatturazione e riscontri documentazione

Le prestazioni effettuate dalla Struttura sono fatturate all'Azienda con cadenza mensile.

Per consentire la regolare trasmissione dei flussi di attività sanitari alla Regione Sardegna e al Ministero della Salute, eventuali fatture integrative possono essere emesse esclusivamente entro il trimestre successivo a quello in cui ha avuto luogo la prestazione e dovranno essere inviate congiuntamente ad un FILE C integrativo coerente con la fattura.

La fattura sarà accompagnata da:

- 1) il FILE C relativo al dettaglio delle prestazioni effettuate;
- 2) il tabulato cartaceo contenente l'elencazione delle singole impegnative con indicazione delle prestazioni tariffate e dei ticket riscossi;
- 3) il riepilogo generale delle prestazioni, accorpate per codice, con relative tariffe;
- 4) gli originali delle prescrizioni su ricettario SSN.

Le prestazioni riepilogate dovranno essere suddivise come di seguito indicato:

- a) prestazioni erogate a favore di cittadini residenti nell'Azienda;
- b) prestazioni per cittadini residenti in altre Aziende della Regione;
- c) prestazioni a favore di cittadini di altre Regioni;
- d) stranieri con diritto all'assistenza.

Il volume fatturato relativo alle prestazioni del punto d) non verrà conteggiato nel tetto di spesa.



## Articolo 15 - Pagamenti

Le prestazioni oggetto del presente contratto sono remunerate sulla base delle tariffe massime onnicomprensive predeterminate dai provvedimenti regionali, decurtate dello sconto tariffario previsto dall'articolo 1, comma 796, lettera o) della legge, 27 dicembre 2006, n. 296, applicato secondo le disposizioni regionali. La decurtazione non trova applicazione per le tariffe approvate con la DGR 33/20 del 31/07/2012.

La Struttura dovrà provvedere ad inviare mensilmente all'Azienda i riepiloghi indicanti il numero e la tipologia delle prestazioni effettuate nel mese di riferimento.

L'Azienda, entro 60 giorni dalla presentazione della fattura, unitamente all'impegnativa SSN e ai relativi dati di attività su supporto informatico, previa verifica della regolarità amministrativa e contabile, provvederà a corrispondere il totale dell'importo fatturato mensilmente, se tale importo non è superiore a 1/12 del tetto netto annuale o, in caso contrario, a corrispondere 1/12 dello stesso.

L'Azienda dall'esito delle verifiche sull'appropriatezza provvederà a quantificare l'importo relativo alle prestazioni inappropriate e la Struttura provvederà all'emissione della relativa nota di credito.

Le eventuali contestazioni dovranno essere formalizzate alla ASL competente entro 30 giorni dal ricevimento della richiesta di emissione della nota di credito, in caso contrario, la ASL provvederà a stornare il relativo ammontare dal primo pagamento utile.

L'eventuale conguaglio dovrà essere effettuato entro 120 giorni dalla presentazione dell'ultima fattura dell'anno di riferimento del contratto. Qualora venga accertato il superamento del tetto netto si applicherà la decurtazione di cui al precedente art. 12.

L'avvenuto saldo non pregiudica la ripetizione di somme che, in base ai controlli sull'attività erogata, risultassero non dovute o dovute in parte.



Qualora l'Azienda non ottemperasse entro i termini riportati, sarà tenuta a corrispondere, all'atto del pagamento del debito originariamente dovuto, gli interessi determinati nella misura e nelle modalità previste dall'art. 16, L.R. , 29 aprile 2003, n.3. Resta fermo l'obbligo di fatturazione di detti interessi da parte della Struttura.

#### **Articolo 16 - Modifica del contratto**

In presenza di significative variazioni nella riorganizzazione dell'offerta da parte delle strutture a gestione diretta e delle altre strutture pubbliche, le parti si riservano di ricontrattare la tipologia e il volume delle prestazioni assegnate.

#### **Articolo 17 - Durata del contratto**

Gli effetti del contratto decorrono dal 01 Febbraio 2014 fino al 31 dicembre 2015, con esclusione del rinnovo tacito.

Il contratto è redatto in triplice originale, una per ciascun contraente e una per l'Assessorato dell'Igiene, Sanità e dell'Assistenza Sociale.

In caso di modifiche legislative e/o regolamentari nazionali e/o regionali, incidenti sul contenuto del contratto, l'Azienda procede alla modifica ed integrazione unilaterale del presente atto. In tali casi la Struttura ha facoltà, entro 30 giorni dalla conoscenza della modifica ed integrazione di cui sopra, di recedere dal contratto dandone formale comunicazione all'Azienda e all'Assessorato dell'Igiene e Sanità e dell'Assistenza Sociale tramite raccomandata A/R.

#### **Articolo 18 - Registrazione e regime fiscale**

Il presente contratto è soggetto all'imposta di bollo, ai sensi dell'art. 2, parte I del D.P.R. 16 ottobre 1972, n. 642 e successive modificazioni ed integrazioni ed è soggetto a registrazione solo in caso d'uso, ai sensi dell'art. 10, della parte 2<sup>a</sup> della Tariffa allegata al D.P.R. 26 aprile 1986, n. 131. Le spese di bollo sono a cura e a carico delle parti contraenti, in uguale misura.

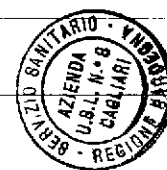
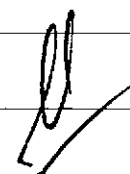

Le eventuali spese di registrazione sono a carico della parte che ha interesse a richiederla.

Le attività, le prestazioni ed i servizi disciplinati ed organizzati tramite il presente accordo sono esenti I.V.A ai sensi dell'art. 10 comma 19 del D.P.R. n. 633/72, in quanto si tratta di scambi di attività tra Strutture sanitarie pubbliche e private che, nell'organizzazione congiunta dei servizi, rivolti esclusivamente alla tutela della salute dei cittadini, identificano i loro comuni scopi istituzionali ai sensi delle disposizioni di cui ai decreti legislativi n. 502/92, e successive modificazioni e integrazioni, e n. 517/93 e relativi provvedimenti attuativi.

#### Articolo 19 - Norma di rinvio

Per tutto quanto non espressamente disciplinato dal presente contratto, si rinvia alle norme di legge e di regolamento in materia sanitaria, amministrativa, civile e penale.

Per la ASL

Per C.L.M. ANALISI CHIMICO CLINICHE

SRLS

Il Direttore Generale

Il Legale Rappresentante

Dott. Emilio Simeone

Sig.ra Daniela Elena Lucia Cocco

Per accettazione Art. 12 ultimo comma.

Per C.L.M. ANALISI CHIMICO CLINICHE

SRLS

Il Legale Rappresentante

Sig.ra Daniela Elena Lucia Cocco

*Daniela Elena Lucia Cocco*





*A*

CLM ANALISI CHIMICO CLINICHE SRL

200419

DISCIPLINA	PRESTAZIONI 2014	BDG NETTO 2014	BUDGET LORDO 2014	PRESTAZIONI 2015	BDG NETTO 2015	BUDGET LORDO 2015
LABORATORIO ANALISI	25.155	63.226	65.181	25.155	63.226	65.181

*(Handwritten signature)*



## DICHIARAZIONE SOSTITUTIVA DI CERTIFICAZIONE

(art. 46 DPR 445/2000)

La sottoscritta Cocco Daniela Elena Lucia, codice fiscale CCCDLL55E60H118N, amministratore unico della Struttura Sanitaria "CLM ANALISI CHIMICO CLINICHE Srls" Loredana Loi Odontoiatra e Protesista Dentale, identificata con codice regionale 200419 consapevole, ai sensi di quanto disposto dall'art. 76 del DPR 445/2000, delle sanzioni penali cui può andare incontro in caso di falsità in atti e dichiarazioni mendaci

### DICHIARA

La permanenza:

- ✗ Dei requisiti di Accreditamento Regionale di carattere strutturale, tecnologico ed organizzativo che consentono di adempiere agli obblighi contrattuali;
- ✗ L'inesistenza di situazioni di incompatibilità previste dalla vigente normativa in materia di rapporto di lavoro del personale dipendente, convenzionato o comunque legato da rapporto lavorativo con il Servizio Sanitario Nazionale;

Sono richiamati gli artt. 75 DPR 445/2000 in materia di "Decadenza dai benefici" e 3, comma 5 e 5, comma 3-4-5 dello stipulando contratto con la ASL di Cagliari, circa gli adempimenti che l'Amministrazione precedente potrà adottare a seguito dei controlli sull'assetto organizzativo e dotazione tecnica e sul mantenimento dei requisiti autorizzativi e di accreditamento.

La sottoscritta, ai sensi del Dlgs 196/03, accorda il consenso affinché i propri dati possano essere trattati ed essere oggetto di comunicazione a terzi al fine di provvedere agli adempimenti obbligatori per legge.

Sig. ra Daniela Elena Lucia Cocco

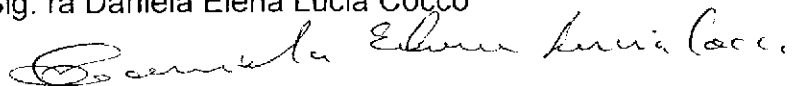

Camera di Commercio Industria Artigianato e  
Agricoltura di CAGLIARI

Documento di verifica di autocertificazione

richiesto da: Dipartimento Acquisti Servizi  
Sanitari

Utente: N08803

Per il procedimento

N° protocollo: 2 del 30/01/2014

Causale: verifiche precontrattuali  
dichiarato dal richiedente

Denominazione: CLM ANALISI CHIMICO CLINICHE SOCIETA' A RESPONSABILITA' LIMITATA  
SEMPLIFICATA

Forma giuridica: SOCIETA' A RESPONSABILITA' LIMITATA SEMPLIFICATA

Sede legale: QUARTU SANT'ELENA (CA) VIA OLANDA 5 cap 09045

Indirizzo PEC: CLMANALISICHIMICOCLINICHE@PEC.IT

Codice fiscale: 03510680923

Partita IVA: 03510680923

Numero REA: CA - 277144

Data iscrizione: 04/11/2013

Data atto di costituzione: 28/10/2013



19

## Informazioni da statuto/atto costitutivo

### Sistema di amministrazione e controllo

Durata della società Durata: INDETERMINATA  
Sistema di amministrazione e controllo contabile Sistema di amministrazione adottato: AMMINISTRATORE UNICO  
Forme amministrative AMMINISTRATORE UNICO (in carica)

### Capitale e strumenti finanziari

Capitale sociale in EURO Deliberato: 1,00  
Sottoscritto: 1,00  
Versato: 1,00

### Soci e titolari di diritti su quote e azioni

Elenco dei soci e degli altri titolari di diritti su azioni o quote sociali al  
31/10/2013

PROPRIETA' Quota di nominali: 0,60 EURO  
COCCO DANIELA ELENA LUCIA  
Codice fiscale: CCCDLL55E60H118N  
Tipo di diritto: PROPRIETA'  
PROPRIETA' Quota di nominali: 0,20 EURO  
LIVERANI FEDERICA  
Codice fiscale: LVRFR72T61B354F  
Tipo di diritto: PROPRIETA'  
PROPRIETA' Quota di nominali: 0,20 EURO  
MORGERA ANGELO  
Codice fiscale: MRGNGL51L25B3540  
Tipo di diritto: PROPRIETA'

### Amministratori

AMMINISTRATORE UNICO COCCO DANIELA ELENA LUCIA  
Rappresentante dell'impresa  
Nato il 20/05/1955  
Codice fiscale: CCCDLL55E60H118N  
Cariche e poteri AMMINISTRATORE UNICO

### Attività, albi ruoli e licenze

#### Attività

Stato attività Impresa INATTIVA



*[Handwritten signature]*

*[Handwritten signature]*

20



REGIONE AUTONOMA DE SARDIGNA  
REGIONE AUTONOMA DELLA SARDEGNA

ASSESSORADU DE S'IGIENE E SANIDADE E DE S'ASSISTÈNTZIA SOTZIALE  
ASSESSORATO DELL'IGIENE E SANITA' E DELL'ASSISTENZA SOCIALE

Servizio Assistenza Ospedaliera ed Autorizzazioni e Accreditementi delle strutture sanitarie e socio sanitarie.  
Settore Autorizzazioni e Accreditementi delle strutture sanitarie e socio sanitarie.

A.S.L. 8 - CAGLIARI	
Dipartimento Acquisti Servizi Sanitari	
22 GEN. 2014	
PROTOCOLLO ENTRATA	
n. _____	

Alla Soc. C.L.M.  
Analisi chimico cliniche S.r.l.s.  
Via Olanda n.5  
**09045 - Quartu Sant'Elena**

Regione Autonoma della Sardegna  
Direzione Generale della Sanita'  
Prot. Uscite del 20/01/2014  
nr. 0000993  
Classifica I.4.3  
12-01-00

Al Direttore Generale  
ASL Cagliari  
via Piero della Francesca, 1  
**09047 - Selargius - CA**

Al Ordine dei Medici  
della Provincia di Cagliari  
**09134 - Cagliari - CA**



ASL8

PG/2014/ 0006785 del 21/01/2014 ore 08,38

Mittente: ASSESSORATO DELL'IGIENE E SANITA'

Assegnatario: DIREZIONE GENERALE

Classifica: 1.2.5



Oggetto: trasmissione determinazione.

Si trasmette per gli eventuali adempimenti di competenza, copia della determinazione

N. 22 del 20 GEN. 2014 avente ad oggetto:

"Voltura titolarità dell'autorizzazione e dell'accreditamento istituzionale definitivo dalla Società "Laboratorio Analisi Sant'Elena di Daniela Cocco e C S.a.s." alla Società "CLM Analisi chimico cliniche società responsabilità limitata semplificata"- C.F. 03510680923 del Laboratorio di Analisi Cliniche di base sito nel Comune di Quartu Sant'Elena, piano seminterrato via Olanda n.5."



Il Responsabile del procedimento

Sig. Vincenzo Serrelli

DASS

21.01.2014

Direzione Generale  
Segreteria

21



REGIONE AUTONOMA DE SARDIGNA  
REGIONE AUTONOMA DELLA SARDEGNA

Regione Autonoma della Sardegna  
Direzione Generale della Sanità  
Prot. Uscita del 20/01/2014  
nr. 0000976/Det/22  
Classifica I.4.3  
12-01-00



ASSESSORADU DE S'IGIENE E SANIDADE E DE S'ASSISTÈNTZIA SOTZIALE  
ASSESSORATO DELL'IGIENE E SANITA' E DELL'ASSISTENZA SOCIALE

**Oggetto:** Voltura titolarità dell'autorizzazione e dell'accreditamento istituzionale definitivo dalla Società "Laboratorio Analisi Sant'Elena di Daniela Cocco e C S.a.s." alla Società "CLM Analisi chimico cliniche società responsabilità limitata semplificata"- C.F. 03510680923 del Laboratorio di Analisi Cliniche di base sito nel Comune di Quartu Sant'Elena, piano seminterrato via Olanda n.5.

**Il Direttore del Servizio Assistenza Ospedaliera, Autorizzazioni e Accreditementi delle strutture sanitarie e socio-sanitarie.**



- VISTO** lo Statuto Speciale per la Sardegna e le relative norme di attuazione;
- VISTA** la legge n° 833 del 23.12.1978 istitutiva del Servizio Sanitario Nazionale;
- VISTO** il D.Lgs n° 502/1992 e successive modificazioni ed integrazioni ed in particolare gli artt. 8 bis, 8 ter e 8 quater;
- VISTO** il D.P.R. del 14.01.1997 sui requisiti strutturali, tecnologici e organizzativi minimi per l'esercizio delle attività sanitarie;
- VISTA** la Legge Regionale del 13.10.1998, n° 30 concernente "Norme in materia di esercizio delle funzioni di igiene e sanità pubblica";
- VISTA** la Legge Regionale del 28.07.2006, n° 10, recante "Tutela della salute e riordino del servizio sanitario della Sardegna ".Abrogazione della legge regionale 26.01.1995, n° 5";
- VISTA** la Deliberazione della Giunta Regionale n. 02/19 del 19/01/2010, recante "Attuazione delle disposizioni della legge 27 dicembre 2006, n. 296, articolo 1, comma 796, lettera s) t) u) e in applicazione della legge regionale n. 10 del 28.7.2006, art. 7";
- VISTA** la D.G.R. 34/25 del 18/10/2010 nonché la D.G.R. 47/43 del 30/12/2010 recante: "Provvedimenti attuativi della L.R. n. 10/2006. Approvazione dei requisiti generali e ulteriori per il rilascio dell'accreditamento istituzionale delle strutture sanitarie e socio sanitarie operanti nella Regione Sardegna. Approvazione del percorso e delle relative procedure per il passaggio dall'accreditamento transitorio all'accreditamento provvisorio e per il rilascio dell'accreditamento definitivo istituzionale entro il 30.12.2010 delle strutture sanitarie e socio sanitarie. Approvazione Definitiva.";
- VISTA** la D.G.R. 47/42 del 30/12/2010 recante: "Provvedimenti attuativi della L.R. n. 10/2006. Revisione ed integrazione dei requisiti minimi generali e specifici per l'autorizzazione all'esercizio delle strutture sanitarie e socio sanitarie operanti nella Regione Sardegna. Classificazione delle strutture sanitarie e socio sanitarie pubbliche e private con conseguente attribuzione delle competenze autorizzative agli enti preposti. Modifica ed integrazione della Delib. G.R. n. 34/26 del 18/10/2010";
- VISTA** la D.G.R. 34/27 del 18/10/2010 nonché la D.G.R. 47/41 del 30/12/2010 recante: "Provvedimenti attuativi della L.R. n. 10/2006. Definizione del fabbisogno sulle prestazioni ambulatoriali nella Regione Sardegna. Procedure per il rilascio del parere di compatibilità e funzionalità. Approvazione definitiva.";
- ESAMINATA** l'istanza, presentata in data 09.01.2014, ns. prot. n.372/XV.8.12 del 09.01.2014, dalla Sig.ra Cocco Daniela Elena Lucia in qualità di rappresentante legale della Soc. "C.L.M. Analisi Chimico Cliniche S.r.l.s " - P.I. 03510680923, con sede legale nel Comune di Quartu Sant'Elena, piano seminterrato via Olanda n.5, con cui chiede la voltura, a nome della predetta società della titolarità dell'accreditamento istituzionale definitivo già concesso per la struttura sanitaria di Laboratorio di



ASSESSORADU DE S'IGIENE E SANIDADE E DE S'ASSISTÈNTZIA SOTZIALE  
ASSESSORATO DELL'IGIENE E SANITA' E DELL'ASSISTENZA SOCIALE

20 GEN. 2014

Analisi Cliniche di base sito nel Comune di Quartu Sant'Elena, piano seminterrato via Olanda n.5, alla Soc. "Laboratorio Analisi Sant'Elena di Daniela Cocco e C. S.a.s.";

- ACCERTATO** che la struttura in contesto risulta già in possesso dell'accreditamento istituzionale definitivo rilasciato con determinazione n. 1107 del 08.10.2013;
- RILEVATO** che la voltura è chiesta a fronte dell'atto di Cessione d'Azienda, Repertorio n.40489, Raccolta n.15029, e ricevuto in data 20.12.2013 dal Dott. Pier Franco Princivalle, notaio in Cagliari e registrato a Cagliari il 23.12.2013 al n.833;
- PRESO ATTO** altresì che nell'istanza viene garantita la continuità: organizzativa d'impresa, organizzativa della struttura, comprese le dotazioni organiche esistenti nonché della qualità dei servizi e delle prestazioni erogate;
- VISTA** la ricevuta di accettazione di comunicazione unica della C.C.I.A.A. di Cagliari rilasciata in data 02.01.2014;
- PRESO ATTO** che le funzioni di Direttore Sanitario della struttura sono svolte dalla Dott.ssa Luisella Loi, nata a Tertenia il 22.02.1955, in possesso del diploma di Laurea in Scienze Biologiche;
- VERIFICATA** la rispondenza della documentazione di rito;
- VISTI** gli atti d'ufficio;
- RITENUTO** di dover accogliere l'istanza;
- VISTO** il Decreto dell'Assessorato degli Affari Generali, Personale e Riforma della Regione n. 30061/51 del 22.11.2011, concernente il conferimento delle funzioni di Direttore del Servizio;

**D E T E R M I N A**

- ART. 1)** La titolarità dell'autorizzazione e dell'accreditamento istituzionale definitivo della struttura sanitaria di Laboratorio di Analisi Cliniche di base sito nel Comune di Quartu Sant'Elena, piano seminterrato via Olanda n.5, sono trasferiti dalla Società "Laboratorio Analisi Sant'Elena di Daniela Cocco e C. S.a.s." alla Società "C.L.M.Analisi chimico cliniche S.r.l.s."- P.I. 03510680923, con sede legale nel Comune di Quartu Sant'Elena, piano seminterrato via Olanda n5.
- ART. 2)** Le funzioni di Direttore Sanitario della struttura sono assegnate alla Dott.ssa Luisella Loi, nata a Tertenia il 22.02.1955, in possesso del diploma di Laurea in Scienze Biologiche.
- ART. 3)** Ai sensi delle vigenti disposizioni, qualunque variazione attinente alla struttura ed all'attività è soggetta alla preventiva autorizzazione dell'Assessorato.
- ART. 4)** La presente Determinazione sarà comunicata all'Assessore dell'Igiene, Sanità e dell'Assistenza Sociale, ai sensi della L.R. n. 31 del 13 novembre 1998, art. 21, comma 9.

Cagliari 20 GEN. 2014

V.Serreli/sett.3.3 Resp. proc.  
D.Paulis/Coord.sett.3.3



IL DIRETTORE DEL III SERVIZIO  
Dr. Marcello Tidore





REGIONE AUTONOMA DELLA SARDEGNA

ASSESSORADU DE S'IGIENE E SANIDADE E DE S'ASSISTÈNTZIA SOTZIALE  
ASSESSORATO DELL'IGIENE E SANITA' E DELL'ASSISTENZA SOCIALE

Servizio Assistenza Ospedaliera ed Autorizzazioni e Accreditementi delle strutture sanitarie e socio sanitarie.  
Settore Autorizzazioni e Accreditementi delle strutture sanitarie e socio sanitarie.

Prot. n.

Cagliari,

- 8 OTT 2013

Regione Autonoma della Sardegna  
Direzione Generale della Sanita'  
Prot. Uscita del 08/10/2013  
nr. 0025424  
Classifica I.4.3  
12-01-00



Al Direttore Generale  
ASL di Cagliari  
Via Piero della Francesca n. 1  
09047 Selargius

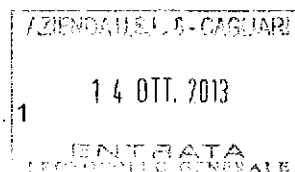

Al Ordine dei Medici  
della Provincia di Cagliari  
09100 - Cagliari

Al Sig. Sindaco  
del Comune di Quartu Sant'Elena  
09045 - Quartu Sant'Elena

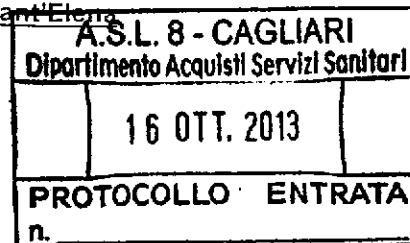

Oggetto: trasmissione determinazione.

Si trasmette per gli eventuali adempimenti di competenza, copia della determinazione n. 0025424 del 8 OTT 2013 avente come oggetto: "Accreditamento istituzionale definitivo, del Laboratorio di Analisi Cliniche di base ubicato nel Comune di Quartu Sant'Elena al piano seminterrato in Via Olanda n.5, facente capo alla società Laboratorio Analisi Sant'Elena S.a.s."

ASL8

PG/2013/ 0121132 del 14/10/2013 ore 12,09

Mittente: R.A.S. - ASSISTENZA IGIENE SANITA' E

destinatario: DIREZIONE GENERALE

Classifica: I.4.3



SSD Accreditam.  
DASS  
14.10.2013

Direzione Generale  
Segreteria

Via Roma n. 223 09123 Cagliari - tel +39 070 606 5232 fax +39 070 6065287 - dpaulis@regione.sardegna.it

Il Responsabile del procedimento

Sig. Renzo Garau





Ministero dell'Economia e delle Finanze  
€14,62  
QUARTO 101/62  
Entrate  
00002747 000076EE WDC26001  
00189616 23/05/2013 13:23:15  
4578-00009 04202FEE19922283  
IDENTIFICATIVO 01111155675605



REGIONE AUTONOMA DE SARDIGNA  
REGIONE AUTONOMA DELLA SARDEGNA

MARCA DA BOLLO  
Ministero dell'Economia e delle Finanze  
€1,38  
UNO/38  
Entrate  
00010752 000024DF WDE6K001  
00063182 13/09/2013 12:18:01  
4578-00010 0141461705602880  
IDENTIFICATIVO 01121304267690

0 1 11 115567 560 5

0 1 12 130426 769 0

ASSESSORADU DE S'IGIENE E SANIDADE E DE S'ASSISTÈNTZIA SOTZIALE  
ASSESSORATO DELL'IGIENE E SANITA' E DELL'ASSISTENZA SOCIALE

Servizio dell'assistenza ospedaliera ed autorizzazioni e accreditamenti delle strutture sanitarie e socio sanitarie  
Settore Autorizzazioni e Accreditamento delle strutture Sanitarie e Socio Sanitarie

DETERMINAZIONE N.

DEL

Regione Autonoma della Sardegna  
Direzione Generale della Sanita'  
Prot. Uscita del 08/10/2013  
nr. 0025422/Det/1107  
Classifica I.4.3  
12-01-00



**Oggetto:** Accreditamento istituzionale definitivo, del Laboratorio di Analisi Cliniche di base ubicato nel Comune di Quartu Sant'Elena al piano seminterrato in Via Olanda n.5, facente capo alla società Laboratorio Analisi Sant'Elena S.a.s.

- VISTO lo Statuto Speciale per la Sardegna e le relative norme di attuazione;
- VISTA la legge n. 833 del 23.12.1978 istitutiva del Servizio Sanitario Nazionale;
- VISTO il D. Lgs n. 502/1992 e successive modificazioni ed integrazioni ed in particolare gli artt. 8 bis, 8 ter e 8 quater;
- VISTO il D.P.R. del 14.01.1997 sui requisiti strutturali, tecnologici e organizzativi minimi per l'esercizio delle attività sanitarie;
- VISTA la Legge Regionale del 13.10.1998, n. 30 concernente "Norme in materia di esercizio delle funzioni di igiene e sanità pubblica";
- VISTA la Legge Regionale del 28.07.2006, n. 10, recante "Tutela della salute e riordino del servizio sanitario della Sardegna ".Abrogazione della legge regionale 26.01.1995, n. 5";
- VISTA la Deliberazione della Giunta Regionale n° 30/7 del 26.08.2003, recante "Regolamentazione del Service per i laboratori di Analisi cliniche private.";
- VISTA la D.G.R. n. 48/21 del 29.11.2007 recante "Progetto per la riorganizzazione della rete delle strutture pubbliche e private di diagnostica di laboratorio";
- VISTA la Deliberazione della Giunta Regionale n. 02/19 del 19/01/2010, recante "Attuazione delle disposizioni della legge 27 dicembre 2006, n. 296, articolo 1, comma 796, lettera s) t) u) e in applicazione della legge regionale n. 10 del 28.7.2006, art. 7";
- VISTA la D.G.R. 34/25 del 18/10/2010 nonché la D.G.R. 47/43 del 30/12/2010 recante: "Provvedimenti attuativi della L.R. n. 10/2006. Approvazione dei requisiti generali e ulteriori per il rilascio dell'accreditamento istituzionale delle strutture sanitarie e socio sanitarie operanti nella Regione Sardegna. Approvazione del percorso e delle relative procedure per il passaggio dall'accreditamento transitorio all'accreditamento provvisorio e per il rilascio



*A*

*sl.*

*19*



REGIONE AUTONOMA DE SARDIGNA  
REGIONE AUTONOMA DELLA SARDEGNA

ASSESSORADU DE S'IGIENE E SANIDADE E DE S'ASSISTÈNTZIA SOTZIALE  
ASSESSORATO DELL'IGIENE E SANITA' E DELL'ASSISTENZA SOCIALE

Servizio dell'assistenza ospedaliera ed autorizzazioni e accreditamenti delle strutture sanitarie e socio sanitarie  
Settore Autorizzazioni e Accreditamento delle strutture Sanitarie e Socio Sanitarie



107  
8 OTT 2013

dell'accREDITAMENTO definitivo istituzionale entro il 30.12.2010 delle strutture sanitarie e socio sanitarie. Approvazione Definitiva.”;

- VISTA** la D.G.R. 47/42 del 30/12/2010 recante: "Provvedimenti attuativi della L.R. n. 10/2006. Revisione ed integrazione dei requisiti minimi generali e specifici per l'autorizzazione all'esercizio delle strutture sanitarie e socio sanitarie operanti nella Regione Sardegna. Classificazione delle strutture sanitarie e socio sanitarie pubbliche e private con conseguente attribuzione delle competenze autorizzative agli enti preposti. Modifica ed integrazione della D.G.R. n. 34/26 del 18/10/2010”;
- VISTA** la D.G.R. 34/27 del 18/10/2010, nonché la D.G.R. 47/41 del 30/12/2010 recanti: "Provvedimenti attuativi della L.R. n. 10/2006. Definizione del fabbisogno sulle prestazioni ambulatoriali nella Regione Sardegna. Procedure per il rilascio del parere di compatibilità e funzionalità. Approvazione Definitiva”;
- VISTA** la D.G.R. 13/10 del 28/03/2012 recante: "Disegno di Legge concernente - Disposizioni urgenti in materia sanitaria connesse alla Manovra finanziaria -”.
- VISTA** la Legge Regionale del 7 novembre 2012, n.21, recante "Disposizioni urgenti in materia sanitaria connesse alla manovra finanziaria e modifica di disposizioni legislative sulla sanità.
- VISTA** la D.G.R.33/26 del 08/08/2013 con la quale è stata approvata definitivamente la D.G.R. n. 24/26 del 27/06/2013 recante: "Indirizzi applicativi della D.G.R. n. 47/43 del 30.12.2010. Linee guida sulle procedure ed i parametri da adottare per la verifica della capacità operativa delle strutture sanitarie pubbliche e private. Regolamento inerente le funzioni ed i compiti del Servizio competente dell'Assessorato e del Nucleo Tecnico per il rilascio delle autorizzazioni e degli accreditamenti alle strutture sanitarie e socio sanitarie;
- VISTA** la D.G.R. 33/29 del 08/08/2013 con la quale è stata approvata definitivamente la D.G.R. n. 22/24 del 17/06/2013 recante: "Parametri e procedure per il rilascio dell'autorizzazione alla realizzazione, all'esercizio e del parere sulla funzionalità propedeutico all'accREDITAMENTO per attività sanitarie e socio sanitarie pubbliche e private”;
- VISTI** i Decreti dell'Assessore dell'Igiene e Sanità e dell'Assistenza Sociale n. 36 del 03/07/2012 recante "Rinnovo composizione del Nucleo Tecnico e del Gruppo di Verifica Regionale per le autorizzazioni e gli accreditamenti per le strutture sanitarie e socio sanitarie." e n. 17 del 09/07/2013 recante "Rinnovo composizione del Gruppo di Verifica Regionale per le autorizzazioni e gli accreditamenti per le strutture sanitarie e socio sanitarie.”;
- VISTA** la domanda presentata dalla Sig.ra Daniela Cocco titolare della struttura in data 18/05/2011, Ns. prot. n. 13609 del 01/06/2011, relativa alla richiesta di accREDITAMENTO istituzionale definitivo per lo svolgimento delle prestazioni e relativi volumi di attività indicati nella documentazione trasmessa e agli atti di questo ufficio;



REGIONE AUTONOMA DE SARDIGNA  
REGIONE AUTONOMA DELLA SARDEGNA

107

- 8 OTT 2013

ASSESSORADU DE S'IGIENE E SANIDADE E DE S'ASSISTÈNZIA SOTZIALE  
ASSESSORATO DELL'IGIENE E SANITA' E DELL'ASSISTENZA SOCIALE

Servizio dell'assistenza ospedaliera ed autorizzazioni e accreditamenti delle strutture sanitarie e socio sanitarie  
Settore Autorizzazioni e Accreditamento delle strutture Sanitarie e Socio Sanitarie

- PRESO ATTO** dalla documentazione agli atti di questo ufficio, che la struttura in argomento risulta accreditata in regime provvisorio ai sensi della D.G.R. n. 47/43 del 30/12/2010 ed inserita nell'elenco delle strutture accreditate in regime provvisorio o definitivo approvato con determinazione n. 52/3 del 28/01/2013;
- RISCONTRATA** la funzionalità dell'attività prevista sulla capacità operativa indicata nell'allegato A alla presente determinazione, in merito agli indirizzi di programmazione regionale secondo le procedure previste dalla D.G.R. 34/27 del 18/10/2010;
- PRESO ATTO** che in data 23 novembre 2011 e 28 febbraio 2013 sono stati effettuati i sopralluoghi di verifica nella struttura in argomento dai componenti del Nucleo Tecnico incaricati;
- VISTI** gli atti tecnico amministrativi trasmessi dal responsabile del procedimento con nota del 30/09/2013, prot. 24638, allegata al presente provvedimento;
- ACQUISITA** la relazione motivata con la quale il Nucleo Tecnico ha espresso il parere positivo per il rilascio dell'accredito istituzionale definitivo alla struttura in argomento nella riunione collegiale avvenuta in data 25 settembre 2013 ;
- RITENUTO** di poter concedere alla struttura in argomento l'accredito istituzionale definitivo per le prestazioni ed i volumi di attività annuali elencati nell'allegato A al presente provvedimento;
- VISTO** il Decreto dell'Assessore degli Affari Generali, Personale e Riforma della Regione n. 30061/51 del 22/11/2011, con il quale sono state conferite al Dott. Marcello Tidore le funzioni di Direttore del Servizio dell'Assistenza Ospedaliera ed Autorizzazioni e Accreditamenti delle strutture sanitarie e socio sanitarie presso la Direzione generale della sanità.

DETERMINA



- ART. 1** Ai sensi delle vigenti disposizioni ed in conformità a quanto indicato nelle premesse, si concede alla Sig.ra Daniela Cocco titolare della Società Laboratorio Analisi Sant'Elena S.a.s. P.I.00602750929, alla quale fa capo la struttura sanitaria destinata a Laboratorio Analisi di Base, ubicata nella Via Olanda n. 5 nel Comune di Quartu Sant'Elena e identificata nell'elaborato grafico allegato, l'accredito istituzionale definitivo della struttura in argomento erogante le prestazioni ed i volumi di attività annuali elencati nell'allegato A al presente provvedimento composto da 5 (cinque) pagine.
- ART. 2** L'accredito concesso con il presente provvedimento ha validità per un periodo di 3 anni (tre anni) e non può essere tacitamente rinnovato. Il rappresentante della struttura dovrà inderogabilmente presentare istanza per la sua riconferma, almeno 30 giorni prima

colp. 27

29



REGIONE AUTÒNOMA DE SARDIGNA  
REGIONE AUTONOMA DELLA SARDEGNA

107

- 8 OTT 2013

ASSESSORADU DE S'IGIENE E SANIDADE E DE S'ASSISTÈNTZIA SOTZIALE  
ASSESSORATO DELL'IGIENE E SANITA' E DELL'ASSISTENZA SOCIALE

Servizio dell'assistenza ospedaliera ed autorizzazioni e accreditamenti delle strutture sanitarie e socio sanitarie  
Settore Autorizzazioni e Accreditamento delle strutture Sanitarie e Socio Sanitarie

della scadenza naturale del presente atto, utilizzando la modulistica e allegando la documentazione indicata nel sito istituzionale della Regione.

**ART. 3** Il Responsabile della struttura in argomento è la Dott.ssa. Loi Luisella , nata a Tertenia il 22 febbraio 1955, laureata in Scienze biologiche..

**ART. 4** Ai sensi delle vigenti disposizioni normative, qualunque variazione strutturale, tecnologica ed organizzativa, attinente alla struttura, è soggetta alla preventiva autorizzazione da parte degli organismi competenti.

Cagliari,

- 8 OTT 2013

Direttore del Servizio  
Dott. Marcello Tidore

Ing. C. Muntoni / Sett. 3.3

Sig. R. Garau / Sett. 3.3

Geom. D. Paulis / Coord. Sett. 3.3



28



REGIONE AUTONOMA DELLA SARDEGNA

ASSESSORATO DELL'IGIENE E SANITA' E DELL'ASSISTENZA SOCIALE

Direzione Generale della Sanità

Servizio Assistenza Ospedaliera, Residenziale, Riabilitativa ed Autorizzazioni e Accreditamenti delle strutture sanitarie e socio sanitarie

ALLEGATO A alla determinazione n. 1107 del - 8 OTT 2013

Giorni di apertura della struttura: Lunedì, Martedì, Mercoledì, Giovedì, Venerdì

Orario di apertura: MATTINA ORE 07,30 - 13,00 POMERIGGIO 17,00 - 19,00

Codice tipologia attività	Codice prestazione	Volumi attività
032	90.01.2 SERVICE	10
032	90.03.4 SERVICE	50
032	90.04.5	3000
032	90.05.1	230
032	90.05.2 SERVICE	5
032	90.05.4	5
032	90.05.5	100
032	90.06.1	10
032	90.06.4	100
032	90.06.5	60
032	90.07.5	40
032	90.08.4	50
032	90.08.5	50
032	90.09.1	20
032	90.09.2	3000
032	90.09.3 SERVICE	20
032	90.10.1	20
032	90.10.4	1000
032	90.10.5	1000
032	90.11.4	1000
032	90.11.5 SERVICE	100
032	90.12.2	10
032	90.12.3 SERVICE	50
032	90.12.4 SERVICE	10
032	90.13.3	200
032	90.13.5	150
032	90.14.1	3000
032	90.14.2	3000
032	90.14.3	3000
032	90.14.4	3000
032	90.15.2	70
032	90.15.3	50
032	90.15.4	500
032	90.15.5	100
032	90.16.3	3000
032	90.16.4	1000

Handwritten signature



STRUTTURA LABORATORIO ANALISI SANTELENA

COMUNE: QUARTU SANTELENA

VIA VIA OLANDA

N. 5

Edizione 1 Revisione 0 03/07/2013

Pagina 1

Handwritten signature



REGIONE AUTONOMA DELLA SARDEGNA

ASSESSORATO DELL'IGIENE E SANITA' E DELL'ASSISTENZA SOCIALE

Direzione Generale della Sanità

Servizio Assistenza Ospedaliera, Residenziale, Riabilitativa ed Autorizzazioni e Accreditamenti delle strutture sanitarie e socio sanitarie

ALLEGATO A alla determinazione n. 107 del - 8 OTT 2013

Codice tipologia attività	Codice prestazione	Volumi attività
032	90.17.1 SERVICE	80
032	90.17.2	50
032	90.17.3 SERVICE	40
032	90.17.5 SERVICE	10
032	90.18.3 SERVICE	10
032	90.19.2	250
032	90.19.3 SERVICE	20
032	90.19.5 SERVICE	20
032	90.21.1 SERVICE	10
032	90.21.3	100
032	90.21.4	150
032	90.22.1 SERVICE	10
032	90.22.3	1500
032	90.22.5	2000
032	90.23.2	600
032	90.23.3	500
032	90.23.4	50
032	90.23.5	500
032	90.24.1	200
032	90.24.2	50
032	90.24.5	120
032	90.25.5	3000
032	90.26.2 SERVICE	100
032	90.26.4	50
032	90.26.5	50
032	90.27.1	1500
032	90.27.2	500
032	90.27.3	500
032	90.27.5	500
032	90.28.1 SERVICE	220
032	90.28.4	30
032	90.29.1 SERVICE	61
032	90.29.2	500
032	90.30.2	100
032	90.30.3	50
032	90.31.5 SERVICE	20

*Handwritten signature*



*Handwritten number 14*

*Handwritten signature*



REGIONE AUTONOMA DELLA SARDEGNA

ASSESSORATO DELL'IGIENE E SANITA' E DELL'ASSISTENZA SOCIALE

Direzione Generale della Sanità

Servizio Assistenza Ospedaliera, Residenziale, Riabilitativa ed Autorizzazioni e Accreditamenti delle strutture sanitarie e socio sanitarie

ALLEGATO A alla determinazione n. 107 del - 8 OTT 2013

Codice tipologia attività	Codice prestazione	Volumi attività
032	90.32.2	59
032	90.32.3	1000
032	90.32.5	300
032	90.33.4	300
032	90.33.5	20
032	90.35.3 SERVICE	2
032	90.35.5 SERVICE	900
032	90.37.4	1050
032	90.38.1	1000
032	90.38.2	1000
032	90.38.4	2000
032	90.38.5	2000
032	90.40.4	1050
032	90.41.3	1000
032	90.41.4 SERVICE	1000
032	90.41.5	350
032	90.42.1	1500
032	90.42.3	1500
032	90.42.5	1500
032	90.43.2	3000
032	90.43.3	1500
032	90.43.5	1500
032	90.44.1	3000
032	90.44.3	3000
032	90.44.5 SERVICE	50
032	90.47.3	90
032	90.47.5	50
032	90.48.1 SERVICE	10
032	90.48.2 SERVICE	10
032	90.48.3	20
032	90.49.3	50
032	90.49.5 SERVICE	60
032	90.51.4	500
032	90.52.1 SERVICE	60
032	90.52.2 SERVICE	40
032	90.52.4	100

*Handwritten signature*



*Handwritten signature*

*Handwritten letter A*

*Handwritten number 31*



REGIONE AUTONOMA DELLA SARDEGNA

ASSESSORATO DELL'IGIENE E SANITA' E DELL'ASSISTENZA SOCIALE

Direzione Generale della Sanità

Servizio Assistenza Ospedaliera, Residenziale, Riabilitativa ed Autorizzazioni e Accreditementi delle strutture sanitarie e socio sanitarie

ALLEGATO A alla determinazione n. 107 del - 8 OTT 2013

Codice tipologia attività	Codice prestazione	Volumi attività
032	90.52.5 SERVICE	50
032	90.53.5 SERVICE	100
032	90.54.4	1000
032	90.55.1	500
032	90.55.2	500
032	90.55.3	500
032	90.56.1 SERVICE	5
032	90.56.3	500
032	90.56.5	800
032	90.57.5	1000
032	90.58.2	5
032	90.60.2 SERVICE	80
032	90.61.1 SERVICE	20
032	90.61.4	50
032	90.62.2	4000
032	90.64.2	600
032	90.65.1	1000
032	90.66.3 SERVICE	60
032	90.68.2	50
032	90.68.3	300
032	90.69.4	300
032	90.70.6	3000
032	90.71.3	2000
032	90.72.3	600
032	90.74.2	300
032	90.74.4	5
032	90.74.5	500
032	90.75.2	80
032	90.75.4	2000
32	90.76.1	2000
32	90.82.5	2500
32	90.85.1	700
32	90.86.1	700
32	90.89.1 SERVICE	10
32	90.92.3 SERVICE	5
2	90.93.3 SERVICE	5

*[Handwritten signature]*



*[Handwritten mark]*





REGIONE AUTONOMA DELLA SARDEGNA

ASSESSORATO DELL'IGIENE E SANITA' E DELL'ASSISTENZA SOCIALE

Direzione Generale della Sanità  
Servizio Assistenza Ospedaliera, Residenziale, Riabilitativa ed Autorizzazioni e Accreditamenti delle strutture sanitarie e socio sanitarie

ALLEGATO A alla determinazione n. 1107 del 8 OTT 2013

Codice tipologia attività	Codice prestazione	Volumi attività
032	90.93.4	400
032	90.93.5	600
032	90.94.2	300
032	90.94.3	300
032	90.94.4	50
032	90.94.5 SERVICE	50
032	91.02.5 SERVICE	10
032	91.05.1	100
032	91.05.2 SERVICE	3
032	91.07.1	100
032	91.08.5	700
032	91.09.4	1000
032	91.10.3 SERVICE	5
032	91.10.5	200
032	91.11.1	200
032	91.14.1	700
032	91.14.3 SERVICE	500
032	91.17.1	1320
032	91.17.2	1320
032	91.17.5	1320
032	91.18.1	1100
032	91.18.2	1320
032	91.18.3	1320
032	91.18.4	1320
032	91.18.5	1320
032	91.19.2 SERVICE	5
032	91.19.5	1320
032	91.21.4	400
032	91.22.1	600
032	91.22.4	1220
032	91.26.4	1000
032	91.38.5 SERVICE	20
032	91.39.4 SERVICE	20
032	91.49.2	10812

*Handwritten signature*





REGIONE AUTONOMA DE SARDIGNA  
REGIONE AUTONOMA DELLA SARDEGNA

ASSESSORADU DE S'IGIENE E SANIDADE E DE S'ASSISTÈNTZIA SOTZIALE  
ASSESSORATO DELL'IGIENE E SANITA' E DELL'ASSISTENZA SOCIALE

Servizio Assistenza Ospedaliera ed Autorizzazioni e Accreditamenti delle strutture sanitarie e socio sanitarie.  
Settore Autorizzazioni e Accreditamenti delle strutture sanitarie e socio sanitarie.

107

- 8 OTT 2013

Cagliari,

Prot. n.

Regione Autonoma della Sardegna  
Direzione Generale della Sanita'  
Prot. Interno del 30/09/2013  
nr. 0024638  
Classifica XV.8.12  
12-01-00



Al Direttore del 3° Servizio  
SEDE

Al Coordinatore del Settore 3.3  
SEDE

Oggetto: Trasmissione atti per la formalizzazione del provvedimento finale.

STRUTTURA SANITARIA  
UBICATA  
FACENTE CAPO ALLA SOCIETA'

Laboratorio analisi Sant'Elena  
Via Olanda n. 5 - Quartu  
Laboratorio analisi Sant'Elena s.a.s.

Verificata la regolarità del procedimento e degli atti tecnico amministrativi previsti dalle procedure di cui alla D.G.R. 47/43 del 30/12/2010, all. 3, si trasmette la documentazione relativa all'istanza presentata in data 01/06/2011, prot. N° 13609, completa della determinazione finalizzata al rilascio dell'accreditamento istituzionale alla struttura indicata in oggetto, per la validazione da parte del Coordinatore del settore 3.3 e la firma del Direttore del Servizio.

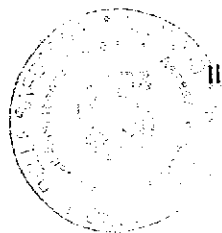

Il Responsabile del Procedimento

Renzo Garau





REGIONE AUTONOMA DE SARDIGNA  
REGIONE AUTONOMA DELLA SARDEGNA

107  
- 8 OTT 2013

ASSESSORADU DE S'IGIENE E SANIDADE E DE S'ASSISTÈNTZIA SOTZIALE  
ASSESSORATO DELL'IGIENE E SANITA' E DELL'ASSISTENZA SOCIALE

Servizio dell'assistenza ospedaliera ed autorizzazioni e accreditamenti delle strutture sanitarie e socio sanitarie  
Settore Autorizzazioni e Accreditamento delle strutture Sanitarie e Socio Sanitarie

### VERIFICA FINALE ISTANZA

STRUTTURA SANITARIA                      Laboratorio analisi Sant'Elena  
UBICATA    Via Olanda n. 5 - Quartu  
FACENTE CAPO ALLA SOCIETA'              Laboratorio analisi Sant'Elena s.a.s.

- |  |  |
|--|--|
| 1. DOMANDA COMPLETA DEGLI ALLEGATI del 01/06/2011 prot. n. 13609                 | SI <input checked="" type="checkbox"/> NO <input type="checkbox"/> |
| 2. NOMINA RESPONSABILE DEL PROCEDIMENTO del 22/06/2011 prot. n. 15229            | SI <input checked="" type="checkbox"/> NO <input type="checkbox"/> |
| 3. NOMINA COMPONENTI GRUPPO DI VERIFICA a sanatoria del 19/02/2013 prot. n. 4880 | SI <input checked="" type="checkbox"/> NO <input type="checkbox"/> |
| 4. PIANO DI VERIFICA del 16/11/2011  | SI <input checked="" type="checkbox"/> NO <input type="checkbox"/> |
| 5. FAX COMUNICAZIONE AUDIT del 18/11/2011 prot. n. 26035                         | SI <input checked="" type="checkbox"/> NO <input type="checkbox"/> |
| 6. VERBALE SULLA VISITA DI VERIFICA del 23/11/2011                               | SI <input checked="" type="checkbox"/> NO <input type="checkbox"/> |
| 7. RAPPORTO DI VERIFICA del 28/11/2011   | SI <input checked="" type="checkbox"/> NO <input type="checkbox"/> |
| 8. ADATTAMENTO PIANO DI VERIFICA del 22/02/2013                                  | SI <input checked="" type="checkbox"/> NO <input type="checkbox"/> |
| 9. FAX COMUNICAZIONE 2° AUDIT del 25/02/2013 prot. n. 5337                       | SI <input checked="" type="checkbox"/> NO <input type="checkbox"/> |
| 10. VERBALE SULLA VISITA DI VERIFICA del 28/02/2013                              | SI <input checked="" type="checkbox"/> NO <input type="checkbox"/> |
| 11. RAPPORTO DI VERIFICA del 07/03/20113   | SI <input checked="" type="checkbox"/> NO <input type="checkbox"/> |
| 12. INTEGRAZIONE RAPPORTO FINALE DI VERIFICA del 11/09/2013                      | SI <input checked="" type="checkbox"/> NO <input type="checkbox"/> |
| 13. RELAZIONE MOTIVATA FORMULATA NELLA SEDUTA PLENARIA del 25/09/2013            | SI <input checked="" type="checkbox"/> NO <input type="checkbox"/> |

Il Responsabile del Procedimento

Sig. Renzo Garau



COMUNE DI QUARTU SANT'ELENA  
PROVINCIA DI CAGLIARI

Laboratorio Analisi S. Elena  
di Daniela Cocco e C. Sas  
Via Olanda n. 5, 09045 Quartu Sant'Elena CA

23/11/2011

Elaborato in data 23/11/2011  
Emissione in data 23/11/2011  
Firma del tecnico incaricato  
1177

IL FUNZIONARIO TECNICO

PIANTA ARREDATA E QUOTATA

28/07/2013

8 OTT 2013

Tavola

Data

Scala

Unica

Maggio 2011

1:100



Il committente

Sig.ra Daniela Cocco

Il Tecnico

Ing. Alessio GARAU



ORDINE INGEGNERI  
PROVINCIA DI CAGLIARI

N. 6947 Dott. Ing. ALESSIO GARAU

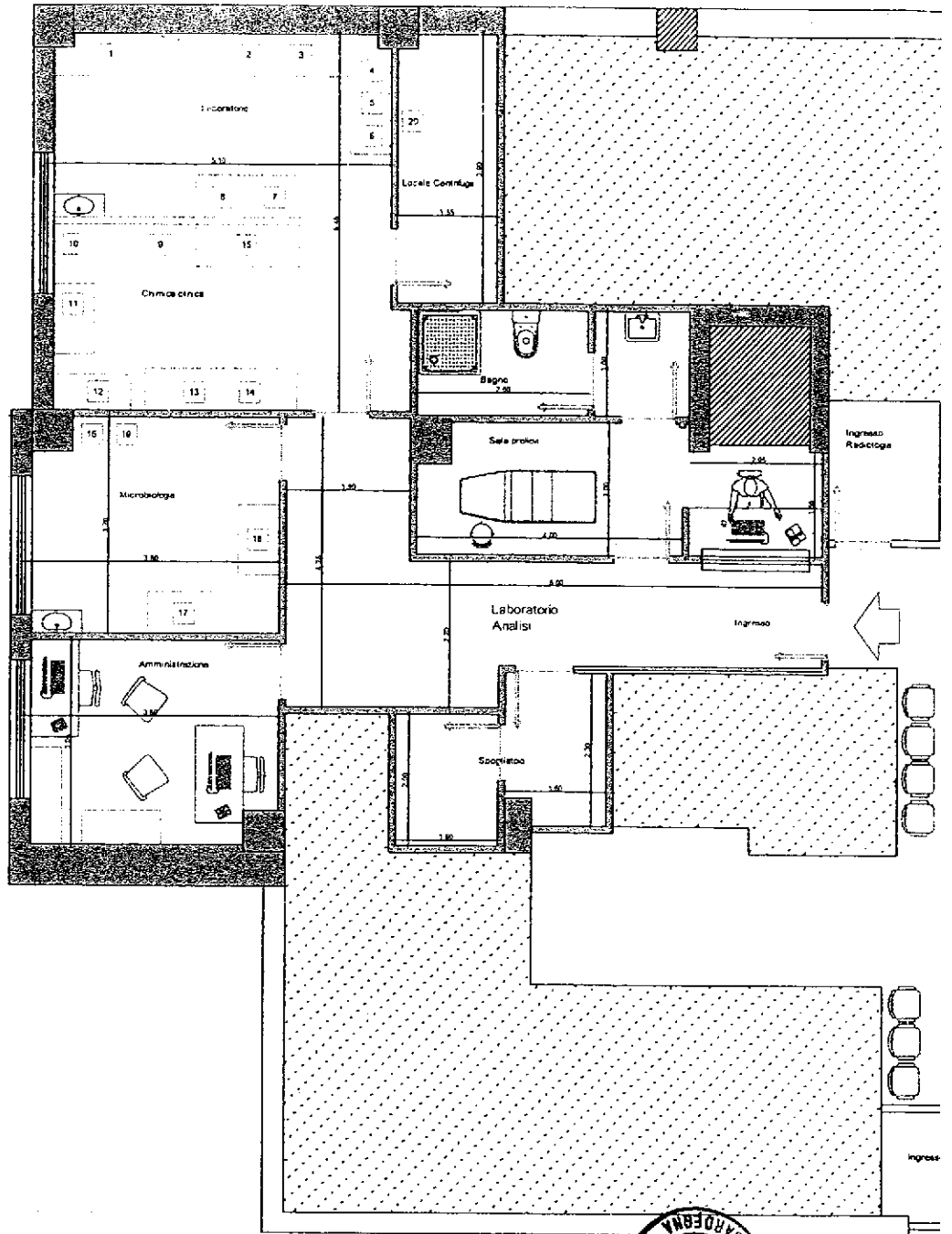

## LEGENDA

1	IMMULITE IDLE	11	COMPUTER PER MULTIANALIZZATORE
2	CONTAGLOBULI + STAMPANTE	12	CAPPA CHIMICA
3	MULTIANALIZZATORE DI CHIMICA CLINICA	13	ANALIZZATORE PER DOSAGGI ORMONALI E ANTITUMORALI
4	POSTAZIONE COMPUTER + STAMPANTE	14	ANALIZZATORE PER DOSAGGI ORMONALI E ANTITUMORALI
5	COAGULOMETRO	15	MICROSCOPIO
6	APPARECCHIO PER ELETTROFORESI	16	CAPPA STERILE
7	APPARECCHIO URINE + STAMPANTE	17	FRIGORIFERO
8	ANALIZZATORE PER ELETTROLITI	18	MICROSCOPIO A FLUORESCENZA
9	BOMBOLA DEIONIZZAZIONE ACQUA	19	STUFA
10	MULTIANALIZZATORE DI CHIMICA CLINICA	20	CENTRALINA REFRIGERATA

A

*[Handwritten signature]*



**REGIONE AUTONOMA DELLA SARDEGNA**  
**ASSESSORATO DELL'IGIENE E SANITA' E DELL'ASSISTENZA SOCIALE**

Direzione Generale della Sanità  
 Servizio Assistenza Ospedaliera, Residenziale, Riabilitativa ed Autorizzazioni e Accreditementi delle strutture sanitarie e socio sanitarie

**RISORSE UMANE**

**ALLEGATO 2a**

**Direttore Sanitario:** IOI IUISELLA

**Tipo di rapporto:** Tempo Indeterminato

**Specializzazione:** Biologia

**Personale a tempo indeterminato**

Cognome	Nome	Data di Nascita	N° ore settimanali	Qualifica Professionale	Unità Operativa
Lol	Luisella	22/02/1955	40	Biologo	32
Mastino	Antonello	29/09/1963	34	Personale amministrativo	SEGRETERIA

STRUTTURA LABORATORIO ANALISI SANTELENA COMUNE QUARTU SANTELENA

VIA VIA OLANDA

78



# REGIONE AUTONOMA DELLA SARDEGNA

ASSESSORATO DELL'IGIENE E SANITA' E DELL'ASSISTENZA SOCIALE



Direzione Generale della Sanità  
Servizio Assistenza Ospedaliera, Residenziale, Riabilitativa ed Autorizzazioni e Accreditementi delle strutture sanitarie e socio sanitarie

## RISORSE UMANE

## ALLEGATO 2c

Personale a rapporto di consulenza o collaborazione professionale					
Cognome	Nome	Data di Nascita	N° ore settimanali	Qualifica Professionale	Unità Operativa
Pruna	Maddalena	27/10/1960	10	Biologo	32
Murgia	Alberto	27/12/1968	13	Medico chirurgo	32
Piccaluga	Elena	27/07/1979	25	Tecnico Sanitario di Labori	32

39

STRUTTURA LABORATORIO ANALISI SANITALENA *Serravalle Cos* COMUNE QUARTU SANGHELENA VIA VIA OLANDA N. 5

FILE



SCARICA

STAMPA

TROVA

# INPS

Istituto Nazionale Previdenza Sociale



Direzione di CAGLIARI  
Area Aziende con dipendenti  
Gestione soggetto contribuente  
21/1/2014

Prot. Inf.(DPR n. 445/2000 e s.m  
INPS.1700.21/01/2014.001

**Oggetto:** ricevuta di trasmissione della domanda di iscrizione azienda con dipendenti.

Il/La Sig/ra TIZIANA MONASTERO ha presentato in data odierna per conto dell'A  
SRL SEMPLIF. CLM ANALISI CHIMICO CLINICHE

la domanda di iscrizione per il versamento dei contributi in favore del per  
dipendente.

La matricola assegnata e': 1709336504

Direzione di CAG

Con provvedimento successivo verranno comunicate le caratteristiche contributive asseg  
in relazione all'attivita' dichiarata.

IL DIRETTORE

**Riepilogo delle informazioni trasmesse.**

Codice fiscale azienda : 03510680923 Partita Iva: 03510680923  
Denominazione Azienda : SRL SEMPLIF. CLM ANALISI CHIMICO CLINICHE  
Indirizzo sede operativa : VIA OLANDA, 5  
09045 QUARTU SANT'ELENA CA  
Tel. -  
Indirizzo sede legale : VIA OLANDA, 5  
09045 QUARTU SANT'ELENA CA  
Tel. -  
Attivita economica : LABORATORIO ANALISI CHIMICO CLINICHE  
Numero dipendenti : 2 Data inizio attivita con dipendenti: 20/01/  
Altri dati : Tel. Alternativo  
Fax  
Riferimento Internet  
E-mail  
PEC

Dati Soggetti Collegati :



40



FILE



SCARICA

STAMPA

TROVA



REGIONE AUTONOMA DE SARDEGNA  
REGIONE AUTONOMA DELLA SARDEGNA

RICEVUTA COMUNICAZIONE OBBLIGATORIA UNIFICATO VARDATORI	
Data invio: 21/01/2014 8.48.18	Codice Comunicazione: 1509214200023945
Protocollo: 00015097	

Sezione 1 - Datore di lavoro attuale

Codice Fiscale	03510680923
Denominazione	CLM ANALISI CHIMICO CLINICHE SRL
Settore	86.90.12 - Laboratori di analisi cliniche
Pubblica Amministrazione	No

Sede Legale

Indirizzo	VIA OLANDA 5, H118 - QUARTU SANTELENA, 09045
Recapiti	Tel: 070504816 Fax: 1782700251 E-mail: monastero@tiscali.it

Sezione 2 - Trasferimenti

Codice trasferimento d'azienda	01 - Cessione ramo
Data inizio	20/01/2014

Sezione 3 - Datore di lavoro precedente

Codice Fiscale	00602750929
Denominazione	LABORATORIO ANALISI SANTELENA SAS
Settore	86.90.12 - Laboratori di analisi cliniche

Sede Legale

Indirizzo	VIA OLANDA 5, H118 - QUARTU SANTELENA, 09045
Recapiti	Tel: 078552060 Fax: 1782700251 E-mail: monastero@tiscali.it



41

CLM Analisi Chimico Cliniche S.r.l.s.  
Via Olanda 5 09045 Quartu Sant'Elena ( CA )  
P.I.03510680923

A.S.L. 8 - CAGLIARI	
Dipartimento Attività Servizi Sanitari	
	20 GEN. 2014
PROTOCOLLO ENTRATA	
n.	11531

Oggetto: Comunicazione orario del medico prelevatore.

DICHIARAZIONE

Il Laboratorio CLM Analisi Chimico Cliniche S.r.l.s. dichiara che il medico prelevatore osserva n°  
13 ore lavorative settimanali.

Quartu Sant'Elena 29/01/14

Distinti Saluti

CLM Analisi Chimico Cliniche S.r.l.s.

*Daniela Cocco*

*[Signature]*



*A*

A.S.L. 8 - CAGLIARI	
Dipartimento Acquisti Servizi Sanitari	
30 GEN. 2014	
PROTOCOLLO ENTRATA	
n. 11531	



## SCRITTURA PRIVATA

(Rev. 05 del 07/03/10)

### CONTRATTO DI SERVICE PER ANALISI DI LABORATORIO

fra:

- LABORATORIO ANALISI DI PATOLOGIA CHIMICO CLINICA S.r.l. con sede legale in Quartu Sant'Elena, v.le Colombo n°112, Partita IVA 01061070924, nella persona del suo legale rappresentante, dott. Francesco Spissu, nato il 3 gennaio 1945 a Quartu Sant'Elena e ivi residente in via Cilea n°12, Codice fiscale SPSFNC45A03H118L.

e:

- Laboratorio Analisi CLM ANALISI CHIMICO CLINICHE S.R.L.S.

- 1- Il Laboratorio Analisi di Patologia Chimico Clinica S.r.l. denominato per brevità "Prima Parte", in base al D.M. 07/11/1991, art.2, comma II e alla D.G.R. n° 30/7 del 26/08/2003, che fanno parte integrante della presente scrittura.

#### STIPULA

un CONTRATTO di SERVICE per Analisi di Laboratorio con il Laboratorio Analisi CLM ANALISI CHIMICO CLINICHE denominato d'ora in avanti "Seconda Parte".

- 2- L'effettuazione degli esami in Service riguarderà le prestazioni di Diagnostica di laboratorio ad elevata tecnologia e/o impegno professionale e/o a bassa incidenza statistica, in ossequio allo spirito del D.M. e della D.G.R. succitati.
- 3- La Seconda Parte si impegna a far pervenire alla Prima Parte, presso la sede della stessa, i campioni di sangue, siero, plasma o altro materiale da sottoporre ad indagini di Laboratorio, utilizzando tutte le precauzioni per salvaguardare l'integrità degli stessi.
- 4- La raccolta, la preparazione e il trasporto dei campioni dovranno avvenire in conformità alle modalità stabilite dall'Allegato a) del presente accordo e in linea a quanto riportato dall'Allegato 3 della succitata D.G.R. 30/7.
- 5- I campioni da analizzare dovranno essere posti in contenitori specifici (provette, piastre, vetrini, contenitori vari) sui quali la Seconda Parte indicherà un riferimento atto ad identificare il campione e gli esami da effettuare, unitamente ad un elenco riepilogativo con indicati il riferimento ai campioni e i relativi esami, secondo il punto 11 dell'Allegato 3 della D.G.R. 30/7.
- 6- I campioni potranno pervenire tutti i giorni feriali dalle 07,00 alle 12,00 e dalle 16,00 alle 18,00 ed il sabato dalle 07,00 alle 12,00, con l'avvertenza che i campioni pervenuti dopo le ore 11,00 verranno processati come pervenuti il giorno seguente.  
Di norma gli esami oggetto di Service vengono eseguiti in giornata ad eccezione di quelli elencati nel calendario dell'Allegato a), per i quali, tuttavia, la Direzione del Laboratorio (Prima Parte) si riserva la discrezionalità di modificare il calendario riportato in allegato in funzione delle proprie esigenze organizzative.
- 7- I risultati delle indagini, riportati sugli appositi modelli e firmati dalla Direzione, che se ne assume la piena responsabilità, verranno inviati via fax, o con altre modalità da concordare.

- 7- I risultati delle indagini, riportati sugli appositi modelli e firmati dalla Direzione, che se ne assume la piena responsabilità, verranno inviati via fax, o con altre modalità da concordare, entro il 7° giorno (sei giorni lavorativi) a decorrere da quello di ricezione dei campioni, tra le ore 16,00 e le 19,00, orario durante il quale è disponibile l'impiegata addetta esclusivamente al "Service"
- 8- Gli esami, la tipologia del campione, le relative tariffe applicate e le metodiche utilizzate dalla Prima Parte sono riportati nell'elenco dell'*Allegato b)* e dell'*Appendice 1*.
- 9- Ogni fine mese la Prima Parte provvederà all'emissione di regolare fattura relativa alle prestazioni effettuate nell'arco dello stesso mese, per conto della Seconda Parte, alle tariffe concordate.
- 10- La Seconda Parte provvederà al pagamento della fattura entro i trenta giorni successivi alla data di emissione della stessa, secondo le modalità da questa scelte (bonifico bancario, assegno, contanti).
- 11- Il presente accordo è esente da vincoli di durata ed ambedue le Parti potranno rescindere lo stesso con un preavviso di trenta giorni da comunicare a mezzo raccomandata

La Prima Parte

*Francesco...*

La Seconda Parte

*Samuele Cocco*

*Dichiaro che le prestazioni erogate in Service sono le stesse indicate nella Determinazione di Accredito evento definitivo numero 107 del 02/10/13.*

*Samuele Cocco*

*OL*



*A*

Modello – comunicazione antimafia  
autocertificazione della comunicazione antimafia

Dichiarazione sostitutiva di certificazione  
(D.P.R. n. 445 del 28.12.2000)

Il sottoscritt\_ (nome e cognome) Daniela Elena Lucia Cocco  
nat\_ a Quaranta Prov. CA il 20-05-55 residente  
a Quaranta via/piazza Secchio n. 127

consapevole delle sanzioni penali in caso di dichiarazioni false e della conseguente decadenza dai benefici eventualmente conseguiti (ai sensi degli artt. 75 e 76 D.P.R. 445/2000) sotto la propria responsabilità

DICHIARA

che nei propri confronti non sussistono le cause di divieto, di decadenza o di sospensione di cui all'art. 67 del D.Lvo 06/09/2011, n. 159.

Il/la sottoscritto/a dichiara inoltre di essere informato/a, ai sensi del D.Lgs. n. 196/2003 (codice in materia di protezione di dati personali) che i dati personali raccolti saranno trattati, anche con strumenti informatici, esclusivamente nell'ambito del procedimento per il quale la presente dichiarazione viene resa.

30/01/14  
data

Daniela Cocco

firma leggibile del dichiarante(\*)



N.B.: la presente dichiarazione non necessita dell'autenticazione della firma e sostituisce a tutti gli effetti le normali certificazioni richieste o destinate ad una pubblica amministrazione nonché ai gestori di pubblici servizi e ai privati che vi consentono. L'Amministrazione si riserva di effettuare controlli, anche a campione, sulla veridicità delle dichiarazioni (art. 71, comma 1, D.P.R. 445/2000). In caso di dichiarazione falsa il cittadino sarà denunciato all'autorità giudiziaria.

(\*) Ove il richiedente è una società l'autocertificazione dovrà essere prodotta dal rappresentante legale e da tutti gli amministratori.



CLM Analisi Chimico Cliniche S.r.l.s.  
Via Olanda 5 09045 Quartu Sant'Elena ( CA )  
P.I.03510680923

A.S.L. 8 - CAGLIARI	
Dipartimento Ampleti Servizi Sanitari	
30 GEN. 2014	
PROTOCOLLO	ENTRATA
n. 11531	

Oggetto: Comunicazione orari di apertura al pubblico.

DICHIARAZIONE

Il Laboratorio CLM Analisi Chimico Cliniche S.r.l.s. osserva i seguenti orari di apertura al pubblico:

Mattina: Prelievi Dal Lunedì al Venerdì' dalle ore 07,30 alle ore 10,00  
Consegna Referti Dal Lunedì al Venerdì' dalle ore 10,30 alle ore 13,00

Pomeriggio: Consegna Referti Il Lunedì e il Giovedì dalle ore 17,00 alle ore 19,00

Quartu Sant'Elena 29/01/14

Distinti Saluti

CLM Analisi Chimico Cliniche S.r.l.s.

*Samuele Locco*

*ol*



*A*

Oggetto: Presa d'atto contratto stipulato per il biennio 2014-2015 con la Struttura Sanitaria "C.L.M. ANALISI CHIMICO CLINICHE Srls" (codice regionale 200419), per l'acquisizione di Prestazioni di Assistenza Specialistica ambulatoriale in attuazione della DGR 51/19 del 28/12/2012.

LA PAGINA CONTIENE DOCUMENTO D' IDENTITA NON PUBBLICABILE, PRESENTE IN ATTI DEL SERVIZIO ASSISTENZA TERRITORIALE.

RESPONSABILE DEL SERVIZIO Dott. ssa Assunta Ferraraccio

Tel. 070/6093649

COLLABORATORE AMMINISTRATIVO VO M.D.



ALLEGATO ALLA DELIBERAZIONE

N. 178 DEL 14 FEB. 2014  
IL DIRETTORE AMMINISTRATIVO (Dott. Sergio Salis) IL DIRETTORE SANITARIO (Dott. Ugo Sirelli)  
IL DIRETTORE GENERALE (Dott. Emilio Simeone)

A.S.L. 8 CAGLIARI  
Servizio Assistenza Territoriale

Il presente allegato è com-  
posto da n° 39 fogli  
di n° 47 pagine.

